SHANGHAI, FRIDAY JULY 27, 1923. NO. 18109.
THE SHUN PAO, CHINESE DAILY NEWS
PUBLISHED EVERY MORNING AND SUNDAY ESTABLISHED 1872.

申報

中華民國十二年
西曆一千九百二十三年
七月二十七號星期五
舊曆癸亥六月十四日
今天五大張售大洋三分
第一萬八千一百零九號

本館始創自同治十一年即西曆一八七二年
已在中國郵政特准掛號立券按照總包特別優待寄送之報紙

本館開設上海英租界山東路漢口路轉角 [illegible]

本館定報價目 中國境內每月洋一元一角每三個月洋三元二角每六個月洋六元三角全年洋十二元 日本朝鮮同（新疆蒙古每月洋二元二角五分）歐美各國每月洋二元七角每三個月洋八元一角每六個月洋十六元二角全年洋三十二元四角報費先惠郵票不收

本館廣告刊例
特等 登於新聞下端計二十字爲一行每日每行四角五分以五行起碼
頭等 [illegible]
二等長行 [illegible]
二等短行 [illegible]
三等長行 登於普通地位以三行起碼每日每行八角
三等短行 登於普通地位以五十字起碼每日每字一分

今日本報共五大張 閱者注意

尋人賞格

今有紹興人俞國祥向在蘇州西中市恒孚銀樓學藝不意于本月初八日私竊恒孚牌號之金質飾物等計重十兩零遁逃杳無蹤影爲特懸賞追尋此人現年十九歲紹興口音身矮面微胖色黃身穿竹布短衫褲如有人物一併查獲者請送蘇州閶門西中市恒孚銀樓謝洋三百元或祗將人送到者謝洋二百元通風報信因而拿獲者謝洋一百元儲款以待決不食言 守正啓 ZA6570

各界注意

本廠開設以來已歷十餘載專運國內外上等烟葉精製應球牌獅球牌雪茄烟質純氣芬清 間呈准上海縣公署正式註冊給照保護在案 惠顧諸君請認明上列商標庶不致誤 上海美租界兆豐路老台泰雪茄烟廠謹啓 ZA6707

大陸大藥房香水 香粉 花露水

香水精 生髮油 各種鮮菓子汁 大減價
五馬路棋盤街 A6503

◉華僑商戰革命消息

上海四馬路南洋手表眼鏡公司 明日開幕

詳細請閱明日本報 A6637

長豐麵粉股份有限公司繼續營業通告

本公司以經濟及市況關係停止營業已佈告就緒定於夏曆六月十二日起繼續營業所有本廠原有之綠炮車紅藍綠人馬各牌麵粉向爲各界歡迎者仍照常出貨如蒙賜顧請函洽可也此通告 本公司設在上海英租界江西路愛字四十三號 A乙6501

張謇鬻字

夏曆六月二十日止潤格請至二馬路廿二號大生事務所收件處取閱

中德南店廉價廣告

本店自開幕以來專運德國名廠出品並代售各項精美國貨蒙各界稱許茲因擴充店基另遷新屋故將所有前定之各貨自本月二十五日起（陰曆六月十二日）自對拆起一律廉價三天期此係特別廉價祗有一次各界惠顧幸弗失此大好機會
在南京路郵局斜對面 電話中央七九六四

協豐洋行前經理豐順保險公司緊要通告

[illegible]

◉良醫濟世愈我重症

余自四月間感冒傷寒瘟邪重症幾乎生命攸關幸承本號傅逸庭君介紹陳啓成先生診治用白虎湯獲一藥轉愈現已復原賜我再生之功是所感激不盡無以酬答特登報鳴謝 [illegible]

上海暑期講習會

二十八日起 三十日止 邵力子先生講中國憲法史 會址新重慶路 [illegible] 講時間每日上午八時半至十一時半 [illegible]

奚萼銜敬謝來賓

[illegible]

招請女職員

本公司茲欲招請女職員數位務須精通中英文字以中學畢業或相當程度者爲合格薪水從豐合意者請至四川路十二號內面協可也 上海棕欖公司華總經理馬伯樂啓

上海民國路玉成聲明

本號自壬子年由九江遷申改業雜貨 [illegible] CA903

馮心支啓事

鄙人於十六晚偕友人華衡卿君因事赴錫登日返蘇 [illegible] 馮心支啓 A4895

中央印刷有限公司啓事

自本年七月二十四日起本公司購貨取貨收銀等一切契據均由總理甘鑑先君簽字方爲有效特此通告 代理董事長周錫三啓 A4393

陳立權大律師代表莘莊旅滬同鄉會啓事

本律師亦世居莘莊在滬行使職務已有年所今春由旅滬同人組織莘莊旅滬同鄉會 [illegible] ZA6566

律師方慶綱代表源長號東田甫祥緊要通告

[illegible] A4394

鎮江源泰昌記發綢莊緊要聲明

[illegible] ZA6165

上海公共會審公堂公佈

[illegible]

徽甯同鄉會敬告同鄉

[illegible] ZA6582

退保聲明

退保聲明

先考慶祥公不幸痛於陽歷七月廿一號去世所有在日與各親友擔保無論口頭信保自該日起一切取消作爲永遠無效恐未周知特此登報聲明 棘人周毓椿泣啓 A4326

先嚴榮丞公不幸痛于夏曆六月初六日午時壽終滬寓所有生前代人擔保等事棘人年幼弗克繼續負責無論口頭函保概作無效謹此登報聲明諸維矜鑒 棘人陸道義泣啓 ZA1007

鳴謝華安合羣保壽公司賠款迅速

[illegible] A1008

報喪

定海金祥綬先生於夏曆本月十三日卯時壽終滬寓正寢擇於十四日巳時大殮十五日午時舉襄運柩至大達碼頭趁舟山輪船回定海原籍因時匆促恐訃報不週特此告聞 法租界吉祥街德銘里第三衖第三家繼勤堂金宅帳房啓 ZA4865

空前佳片 女謀士

今晚開演 連演四夜 十一大本
[illegible]

中國自製上海 [illegible] 影片

閻瑞生

謀害蓮英 連台十大本 一次演齊
禮拜五六三日 天日開演 夜戲加演
破天荒武術長片 最新滑稽 拉利笑片 西門
英雄仇 第四大集十三十四二本
報價目 （戲日）特廳小洋二角 頭廳小洋一角 登樓小洋三角（戲夜）特廳小洋三角 頭廳小洋二角 登樓小洋四角
海甯路新愛倫影戲院啓

蚌埠年恆隆經理無錫廣勤機器胰皂

本號開設蚌埠經理無錫廣勤機器胰皂 [illegible] ZA6638

九洲理髮所擇於陰歷六月十五開張

本所開設江西路三洋涇橋北首雙開間坐西朝東門面特請優等理髮名師 [illegible] A1376

新大運輪船有限公司之江快輪開班廣告

本輪准於十五日即星期六開往溫州回甬再行登報 [illegible] 特此通告 ZA6687

新江天輪船廣告

本輪准於六月十五日起每逢禮拜六下午四時開往普陀 賬房謹白 A2864

招商局新豐快輪准於本月十五晚即禮拜六開往烟台天津

本輪賬房啓 A2869

連納洋行啓事

啓者本行保險部洋人翰墨林茲因另有高就已於七月廿一號辭職與本行完全脫離關係刻已另委洋人考克司爲保險部主任承蒙惠顧格外歡迎恐未週知特此佈告 ZA6512

新建八層樓寫字間及銀行房屋召租

此屋在四川路與漢口路轉角 [illegible]

通商信託公司召集大會展期啓

本公司前定本月二十九日開股東大會 [illegible] ZA6586

上海通商信託公司股東聯合會成立通告

[illegible] ZA6591

上海華商紗布交易所股份有限公司公告

本公司案經議決定於八月五日開第四屆股東會 [illegible]

招請男女職員

本公司以擴充營業聘請男女職員二十八人每月薪金自念元至六十元不等無須商業經驗學校學生尤爲歡迎（如願暑假期內服務者亦可）祗須開明履歷及學歷年齡籍貫用英文函致本館第一八七號信箱可也 A4384

債權會議議決 省長公署存案 常州紡織公司招人投標廣告

[illegible] ZA5503

滬杭甬鐵路管理局標購火油廣告

本局招商投標承辦上海北站火油材料凡欲投標者可於八月 [illegible] CA899

膠濟鐵路管理局佈告第十六號

[illegible] 附客車行車時刻表（下行）由青島至濟南 第三次上午七點開 下午三點二十分到 第五次上午十點開 下午六點五十分到（上行）由濟南至青島 第六次上午五點三十分開 下午一點十分到 第十二次下午一點開 下午九點四十五分到 [illegible] 中華民國十二年七月 日 A2842

鳴謝慎餘洋行賠款可靠

啓者本號于四月廿一晚失慎幸事前蒙張希琴君介紹向慎餘洋行保有火險元二千 [illegible] 曾惠良 A4391

失印聲明

[illegible] ZA6551

江蘇省教育會第十九次年會廣告

會期 八月十一日至十六日 會地 徐州宿舍 赴徐日期 [illegible] 江蘇省教育會啓

晉益習藝所成績展覽會

[illegible] A2839

河南匪災善後維持會演戲通告

[illegible] A2843

上海貧兒院謹謝徐乾麟先生交下唐晉記善士洋一百元

鹹瓜街平街 滬南神州醫院勸募治疫所經費啓

[illegible] 戊A2852

滬南神州醫院敬謝唐晉記慨助治疫經費洋六十元

院董談幹臣先生經募桐蔭室助洋五十元 院董葉丹庭先生經募謙益堂助洋三十元又承不留名助洋二十元 院長李平書等謹啓

北京清華學校招考揭曉
高等科一年級插班生取魯滄平 赫英舉 朱都範 三名
吳韞珍 李書田 石頌 五名
留美女生取 王志宜 顧靜徽 朱其廉 胡永馥
留美專科生取朱物華 許應期 胡漢納 五名

南京體育師範招生
學額 第五屆插班生十五名 第六屆新生四十名
報名期 即日起
考期 第一期陽曆八月七日 第二期陽曆九月七八九日
開學 陽曆九月十日 函索簡章須附郵票二分
校址 南京鼓
校長 邵汝幹
戊A 6682

江蘇省立第四中學招考
七月二十八廿九日 高級師範科（免費）
七月三十三十一日 高中一年級
八月四日 初中二年級
學生
校址太倉東門
簡章承索即寄
4052甲A

廈門大學第二次招生廣告
本校因文理教育商科醫科生名額未滿，茲定於各科招收預科生一次，並同時招收本科補習班及插班生一百二十人（一）名額、（二）報名日期、（三）考試日期八月六號至七月十八日止、（四）考試地點上海寰球中國學生會、（五）招考簡章及學則可向報名處函索須附郵票一分。男女生兼收，女生特別宿舍及女教授若干人。
戊A 2757

江蘇省立第一工業學校招生
本校自十二年度起改組專門分機械工程及電氣工程兩科招高中二年級插班生（一）資格 了舊制中學或初中畢業者為限補習班以修業及四寸半身照片至南京復成橋本校或上海尚文門內省立第二師範學校報名填履歷表並繳試驗費銀一元八月六七兩日舉行試驗
試驗科目（補習班）國文英文算術（高中二）國文英文算術代數幾何三角投影畫初等物理化學
報名試驗日期地點
如函索須附郵票一分
戊A 2818

上海白克路三多里 崇文公學招生
本校為中國崇文會所設立以注重國學昌明固有之文化為宗旨但仍顧應教育趨勢及社會需要一以培養健全之個人為歸宿先設小學六級
報名 即日起 考試 陽曆八月一日 開學 陽曆九月一日
章程函索即寄均可
師級招生四十人
乙A 6491

國立北京美術專門學校招生
名額 中國畫系西洋畫系圖案系各一年級每級三十名男女同學
日期 報名自七月廿二日至八月五日止 考試八月十日起
京滬兩處 南京在西城前京畿道本校 滬在寶山路寶興西里尚公小學校（簡章函索或到閱）
地址
乙A 6415

上海華華中學校招生 日夜
本校應國人請願造就社會現須人才已聘定遊學歐美學界商界卓有經驗諸士為教授茲招取初中一二三年級高中一年級科一年級英文專科一年級及未諳英文補習科學生通學或寄宿均收（報名）即日起（考期）八月十一日起試驗京滬兩處（二）資格 南京在西城前京畿道本校西首北東路南首完 三應學社或新聞梅白格路慶安里五六一號隨繳報名費一元額滿截止（致址）特函通知（校址）西門內老西門 串步行二分跡（章程）函索附郵二分（夜校）英文專修商學夜校另有簡章函索 校長李迪華 李迪雲同啟
戊A 2538

育材中學小學招生
本校已遷移蝕王廟後面塘子浜招初中一二年級生各一級三年級插班生十五名自即日起報名自七月十號起至開學時隨到隨考章程函索即寄惟須附郵票三分
校長 沈溪橋白
（一）資格（中學）高小畢業或有相當程度者（小學）照程度插班（二）年齡 自六歲以上十六歲以下惟寄宿生須在十歲以上（三）報名 夏歷六月初一日起每日上午隨時報名時須繳投考費一元（四）考期 第一次夏歷六月十五日第二次七月初一日校中備午膳（五）校址 上海大東門中華路（詳章函索即寄）
戊A 2746

南京・新智中學招生

浙江公立工業專門學校附設職業學校招生
本校五年期工科由舊有甲種部改編分機械電氣機械應用化學染織四科五年畢業（名額）每科三十人（入學資格）小學畢業及有同等程度年在十四歲以上十八歲以下者（報名）即日起至八月十八日止報名時繳最近四寸半身照片試驗費一元（試驗日期）八月二十日（試驗科目）國文算術體格檢查口試（報名及試驗地點）杭州報國寺本校（本學期繳費）學費六元預備費四元本校有指定寄宿舍膳宿費各生自理月約七元書籍儀器制服自備又本校三年期工科由舊有乙種部改編九月十一日招考新生簡章向校索閱
戊A 2780

上海公學招收新生
（程度）中學一年級暨高小國民各級（報名）即日起報名時隨繳證金二元取者扣作學費不取者發還（章程）函索即寄（開學）陽曆八月二十七號（校址）英租界白克路二百零七號
乙A 6250

之江大學招生
學額 四十名 資格 中學畢業或有相當程度者 報名期 即日起 試驗期 八月二十八二十九日 報名及試驗地點 杭州城內四牌樓本校 簡章函索即寄
（一）本校照新學制組織大學四年分文理兩科附屬高級中學三年另設高中補習班一年均招插班生如考大學一年級者須有中學畢業證書（二）報考各級程度資格及試驗科目等均載明簡章函索須附郵票三分（三）考期陽曆八月七八兩日借杭州青年會舉行均於是日上午九時前攜帶報考一時收據及縮寫照片四寸半身相片一張及其履歷程度填寫本校報名單內掛號直寄浙江閘口本校事務室收（四）報名費一元（匯票）並繳最近半身四寸照片一張
戊A 2557

藥業私立浙江中醫專門學校招生
本校現添招新生每科各三十名專授以投考郵務海關智識及投考手續以畢業後得投身郵務海關為宗旨報名後即將各科全份講義寄上詳章函索附郵票一分 上海寶山路寶興西里二十號洋房郵務海關函授第一學校啟
4366ZA

郵務海關學校函授招生

江蘇省立第七中學校招考高中初中新生
（一）高中三年級五十名（二）高中一年級三十名（三）初中二年級一百名考期均八月一日至二日惟高中三年級於九月一日再招考一次報名均先一日截止報名時隨繳四寸照片畢業證書及試驗費一元試驗科目及範圍詳本校旬刊第六期函索附郵票一分半學則郵票五分校址南通縣署後
戊A 2498

江蘇省立第二農業學校蠶農預科招生
本校依照新制改辦高級農科中學分農蠶二科現暫先設預科（造就初級中學程度）二年畢業遞入高級本科定於八月十六至十八日招考預科一二年級生函索章程須寄郵票三分●校址蘇州閶門外
戊A 2538

滬濱英文專門學校招日夜新生
本校開辦十二載日夜專課英文講求實在不尚虛張對於作文繙譯信札等練習課尤為注重自本學期始更添打字一科另訂新章有志向學者隨時報名按程度插班函索章程當即寄奉開學九月一號○英租界新閘路斐園弄張振新報館西隔壁順興襪廠弄內 校長徐豐潤啟
戊A 2783

上海東亞體育專門學校招生
欲知詳章及招生規程者函附郵票二分即寄空函不復校址上海西門紅房子 校長朱少屏白
戊A 2566

蕪湖工業專門學校招生
本校預科一年專科三年畢業現招預科學生凡中學畢業及與中學同等學校畢業者皆得與試驗（文憑）二十日起考試學費每年四十元（專科加試驗費二十元）膳宿費六十元制服書籍雜用自備校址暫借蕪湖南岸苗圃
乙A 5385

滬江英美教員
本校日授國文二時英文五時各級俱有元（考期）九月十日欲插班而插者得約期早考（索章）須附郵票（校址）上海沈家灣湯恩路
校長周志禹啟
戊A

南洋路礦學校招生
本校於九月四日招考土木科一年級中學一二三四年級插班生函索詳章及投考細則須附郵票三分校址上海康腦脫路小沙渡路西首十八號
校長朱文鑫啟
戊A 2713

通海商業私立甲種商業學校招收初級中學二年級生
簡章載在二十一二十二二十三日本報封面（校址）南通公園馬路
乙A 6411

遠東商業專門學校遷移招生
本校原址在閘北寶山路天吉里口即現新閘大陸商業學校地址今因來學日衆該處過於狹隘特遷威海衛路同濟大學原址添聘歐美人及留學碩士定於八月五號三十日招收商業本科預科銀行科海關郵務科英算科男女新生須附郵票六分本校出版商業學報每冊二角截至期各補習班尚有餘額可插期末致試及格得插入本校相當級次 校長殷志恒啟
戊A 2783

宜興彭城中學招生
本校招收新制初中一年級生舊制二三四年級插班生共一百二十名新生試期八月二十日插班生開學時隨到隨考（定於九月一日開學）校章函索即寄校址宜興和橋
甲A 4354

大同大學招考
大學 文理商 預科 本科 ● 英文專修科 ● 數理專修科 ● 中學各班
（或先期函索報名單依式填寄）呈驗文憑或證書及最近所攝四寸半身照相軟片隨繳試驗費一元證金五元起按照所學程度共試兩日詳章及報考須知函索即寄
報名 者於考期前到上海滬杭車站北首本校填寫報名單
考期 陽曆九月二日（星期日）上午九時 七月廿二日（星期二）上午九時
校長 胡敦復啟
乙A 6246

滬海商業專門學校招生
（商業正科）（商業預科）（大學預科）（小學）各級均有餘額凡有志來學可按程度插班（報名）即日起膳宿須帶證金五元通學生二元函索詳章附郵五分 校址上海閘北寶通路
校長 唐立達 李仰輝啟

大生民商等英文學校招生
本校自創辦以來本科已畢業六次預科五各級插班生凡中學畢業者或曾習英文六年者可插預一（預一自本學期始每日英文課後加授國文一小時俾年青學子對於國文亦知研究之）名）日內即可報名隨繳證金五元外埠函報證金郵匯（入學）另詳章須附郵三分入學須知附郵一分（校址）上海北蘇州路老垃圾橋東 校長潘志騰白
戊A

江蘇省立第五第三第九第二第四第六第七師範學校招生廣告
本校等定於八月二十三日（第四第一第二師範八月一日）第五第七師範定前一日考招考新生及前期二年及農村分校生，本校前一年各級、一年及女子部前期一年、二年級生各一級……
（詳章各校函索，郵票須附。各校之學額、費用、考期詳見本廣告，限於篇幅不錄。）
戊A 2707

上海大學第二次招生
（一）名額（大學部）社會學系中國文學系英國文學系各招一年級新生一班（中學部）高級中學二年級插班生二十名一年級新生一班（初級中學）一年級新生一班（各班男女兼收）又原有中國文學系英國文學系及美術科各級向有餘額亦可投考插班（二）報名 每日上午九時起至下午三時止地點上海閘北青島路本校（三）考試日期 八月一日起地點在本校函索章程須附郵票四分
校長 于右任啟
乙A

上海市北公學招生（中學部）
月一二日及八月二十廿一日續招初中一二三年級預科（比照高級小學程度）新生及插班生如山本省各縣勸學所教育局保送者得免試入學按照程度分班校址在北火車站後面閘北王家宅永興路
校長 唐伯耆啟
戊A 2826

勤業女子師範學校招生（附屬小學女學）
學科注重實用訓練主張嚴密均分高級小學初級小學兩部兼收幼稚生定陽曆八月十六日開學前三日考收新生校址在北火車站慶善里（附告）新生報名時至中學部或小學部均可函索詳章附郵一分即寄

江蘇省立第三女子師範學校招生
本校於八月二十五六日招考前期師範一年生（招考簡章函索即寄）
程度高級師範暨通師範職業教員養成科選修科一二年級高初兩級小學一二三四級職工科一二學期均招新生及插班報名即日起考試八月十二起隨到隨考開學八月念九地址上海西門方浜橋本校章程函索須郵票二分
校主朱慶瀾 照南 柏文蔚 等校長朱慶霖同啟
戊A 2874

滬江女子體育專門學校招生
本校於民國十二年秋季招考一年級新生三十名報名期陽曆八月二十日至八月三十日考期八月三十一日欲知詳章及來學須知函附郵票二分即寄
校址上海西門唐家灣本校 校長張默君啟
戊A 2687

神州女學校招生
本校（一）文學專科 招致中國語國學英語史地並及世界文學智識俾養成文學專門人才（二）繪畫專科 新生（本科注重國語國學英語史地並及世界文學智識俾養成文學專門人才）三年插班生（六）初級小學新生及二三四年插班生（七）高級小學插班生報名七月一日起試驗期八月十五六號及九月一二三號午後到附考校址北四川路育樂里北首章程函索附郵票二分
戊A 2755

河南豫豐紡織股份有限公司添招新股廣告
本公司舊有股本銀二百萬兩茲因擴充營業自九月十二日起至陽曆八月三十一日止爰經股東大會議決添招新股之決議繼續招收……
股本銀一百萬兩（每股一百兩照上海規元計收）連前共計三百萬兩自登報之日起至陽曆六月底止為認股繳款之期此次新股繳款之次日起息在此期內股款周年利息八釐年息從各股東享受
乙A 6465

泰豐罐頭食品有限公司舉行股東年會廣告
茲訂陽曆六月二十九日（星期五）下午二時在上海英大馬路大陸商場本公司舉行股東年會討論本公司十二年度營業情形及計劃並議決各股東年利事項屆時務請各股東駕臨是荷特此通告
本公司……
乙A 6596

震華製造電氣機械廠有限公司換給股票公告
本公司定於陽曆六月十六日起在上海四川路念四號本公司換給股票各股東請將收據連同圖章掛號寄來或親到本公司換給股票特此通告
乙A 5600

通海墾牧公司發息廣告
本公司定於陰曆六月十六日起發給壬戌年租息凡各股東隨帶息摺向上海九江路二十二號大生紡織公司領取此布
乙A 5621

江都振揚電燈股份有限公司添招新股公告
本公司壬戌年營業已由本股東會議決仍照發給所有紅利現經股東會議決加股增本（壬戌年）以增資本十二萬元分作二千四百股每股五十元自陰歷六月初一起至六月底止一次繳足其新股自六月初一起息先至本公司掛號認股俟有餘額再由新股東依次分配滿額即止特此通告
江都振揚電燈股份有限公司董事會謹啟
乙A 6182

恆大紗廠各股東均鑒
敬啟者本廠經董事會議決定於舊曆七月初一日下午二時假座南市小南門救火聯合會樓上開臨時股東會議重要事件於六月廿四日起請各股東帶股票至北京路清遠里一號本批發所掛號以便入場及議決票自公告日起至開會日止暫停過戶特此公告
恆大紗廠董事長兼總經理穆藕初謹啟
乙A 6510

明德里房屋工竣各租客鑒
本公司所有望平街與福州路之明德里房屋現已工竣凡前定租者請於一星期內即日起租過期不候特此通告 ……康明公司經租帳房啟
乙A 6444

中國科學社社友公鑒
本社第八次年會定於八月十號至十四號在杭州舉行本年因社務擴張有重要報告及討論公司可失之機會務請撥冗與會各社友屆時蒞會為盼會程與遊覽名勝等事務請通函聯絡各社友共襄盛舉會程續寄通訊處杭州新市場春和里五號應溥泉
戊A 2810

美華蛋廠暨吳子雲鑒
尊處所拋蛋黃白各貨及所欠各欵限七天內速即出來料理總有商量餘地否則當依法追究特此忠告 各友公具
甲A 4568

普陀山報本堂住持化杲暨照同合山僧衆公啟
普陀山蓮花庵報本堂發生訴訟法道場沙灘等處涉及本山清靜不染之地如有靠近普陀地理情形者不絕於途自應嚴加取締凡遇靠岸船隻上駐各處工人旅客相應留意凡遊山回來者均須公慎毋稍違誤此佈
乙A 6436

上海公共會審公廨公告
茲以房視友訴封房糾葛代付水腳及棧租一案據原告律師林某聲請特限被告於登報日起十四天內到堂候訊逾期不到即當依法判決
乙A 6228

上海公共會審公廨公告
為公告事案據日商東亞興業株式會社代表律師上海工部局陳請抵押品歸欵一案因被告行蹤不明經本公廨准原告代表律師請求缺席判決此諭中華民國十二年七月二十三日
乙A 6554

上海公共公廨理賬員薛邁羅通告
為西華德路第二六二號長霖館主榮阿盤破產事本理賬員奉公堂委派嗣後凡來往本理賬員之許可概作無效此佈
中華民國十二年七月念五號
乙A 6539

英國甘維露律師代表新閘九路商界聯合會啓事
啟者本律師現受新閘九路商界聯合會之聘為常年法律顧問嗣後如有人破壞該商界聯合會權利以及非法行為者本律師當依法究辦以保障之此啓
乙A 6505

雷聲布大律師代表榕茂鋸木廠啟事
啟者敝當事人榕茂鋸木廠近日因有人冒名假借名義出外招搖誑騙者有之查敝廠從未委託他人代理任何事件如有人以敝廠名義出外者請勿受其愚特此聲明
乙A 6506

論定根大律師代表振昌和記染坊啓事
本律師受振昌和記染坊主王少卿君聘為常年法律顧問嗣後凡有關於該坊一切法律事件概由本律師負責辦理特此聲明
中華民國十二年七月十五號
乙A 6505

上海美商久隆公司華總經理馮輔朝緊要啓事
本公司南京分行前華經理已聘任鄒君為華經理兼辦浦口六合滁州等處事宜如蒙柱顧請與鄒君接洽可也
中華民國十二年七月十五號

九江玉成店主周玉庭啓事
頃閱本年西曆七月十一日上海申報廣告欄內載上海會審公廨公告內開案據周玉庭欠款不還一案被告抗傳不到據原告代表律師楊國樞聲請……特此聲明
在九江法院涉訟伊果有債權確據何不併案請九江法院辦理乃必分而為二其意何居不言而喻除將……
甲A 4201

清風徐來

◇這風是從那裏來的？

要享受這清風 請用 商務印書館 精製精印的 摺扇 執扇 最爲精雅 最受各界歡迎

■摺扇 珂羅版印五彩石印一共八十九種 價目自一角八分起
■女扇 彩色石印三種 價目自六角一分起
■紈扇 彩色石印二種 價目自三角七分起

價單承索即寄

初等教育

一卷二期出版

本刊爲小學教育界發表研究的唯一機關。第一期出版後，小學教師，師範學生和研究小學教育者，爭相訂閱，可見其需要之切。本期要目列下：

小學課程改造醞釀的實際
公民科和公民訓練
新村組織的無錫女師附小
一二三四年級學生讀書統計
小學生綴法成績批訂方法的討論
一種練習寫字的試驗研究
北高師附小理科教學概略
公民和社會
一年級國語圖說
小學地理參考材料
食物的研究
欣賞美術的又一例
小學校一二年級倣效操和三四年改正操教材教程

全年出版四册 每册二角五分

商務印書館代售

商務印書館 三種英文辭典合售特價

▲袖珍英漢辭林 原價一元五角
▲最新訂正漢英辭典 原價二元
▲英漢雙解英文成語辭典 原價一元五角

合售三元

八月底截止

研究英文者備此三種辭典則學習上一切困難都可解決學生界尤宜購置勿失機會

有問必答之辭典

▲預約期限只有五天了

▲英漢習語文學大辭典

▲英漢英漢辭典合璧

注意 本埠於陽歷七月三十一日截止 外埠展限一星期於陽歷八月七日截止以發信郵戳爲憑

上海河南路北 先施公司 新中國印書館 伊文思圖書公司

小朋友

六十九期出版了！

封面彩色畫……游泳
封裏兩色畫……出鼻血
歷史故事……暑假裏的一天
文藝園……林中
修身故事……[illegible]
故事……蛙的歌劇
童話詩……蜜蜂放走我的蜜蜂？
短篇故事……又失了九升米
笑話……來喝茶的
兒歌……搖呀搖
自然故事……[illegible]仙子
謎語……五個
小工藝……洋囡囡的背車
歌曲……他，她，牠
滑稽故事……奇怪的旅行
童話……月亮爲甚麼忽圓忽缺？
故事畫……文丫！救命
自然故事……天上掛起國旗來了
兒歌……火焰蟲
新詩……葡萄棚下
小尺牘……詢問朋友的住址
長篇小說……人魚公主
笑話……吃飯要細嚼
照片……小朋友的像片七十二幅

預告 提倡國貨號 本刊決於第七十期，出一本提倡國貨號，篇幅比平常增多；內容非常有趣。愛用國貨和愛讀本刊的小朋友們，請你們等着吧！

定價每册六分半 全年五十二册三元 半年二十六册一元三角五分 郵費每册半分

中華書局 （癸188）

做父母兄長的怎樣滿足孩子們暑假中的需要

中華書局發行

小孩子們，放了暑假，完全在家中過生活。如無相當的方法，滿足他們的需要，做家長的，便不勝其煩了。要想滿足兒童的需要，只有購買中華書局

兒童圖書

【兒童文學叢書】 故事 第七集 每集七分 小說 第七集 每集七分 兒歌 第二集 每集七分 笑話 第三集 每集六分 故事 第一集 七分

【兒童常識叢書】 兒童世界 六集 每集一角 常識談 第一集 一角 小小說（狗） 一角 中華故事 一百餘種 每種五分 中華童話 廿二種 每種一角 世界童話 五十種 每種五分

兒童雜誌 小朋友 每星期出一册 全年五十二册二元六角 半年廿六册一元三角五分 郵費每册半分

兒童玩具 國音積木 陸軍戰棋 本國製 德國製各種玩具 種類甚多

兒童運動遊戲用品 乒乓球、皮球、網球、足球等各種運動器具 家庭幻燈 音樂器具 （170）

學校適用 大楷習字帖

文明書局 上海南京路中

顏眞卿雙鶴銘 六分
顏眞卿遊虎邱寺詩 一角二分
歐陽詢九成宮 一角
歐陽詢皇甫君碑 一角
褚遂良公孫傳贊 六分
柳公權玄秘塔 一角
蘇東坡醉翁亭記 八分
黃山谷幽蘭賦 六分
趙文敏[illegible]容堂記 一角六分
趙文敏觀音殿記 一角二分

趙文敏[illegible] 六分
趙文敏神仙觀記 一角六分
新式[illegible]法帖 一角五分
趙文敏集字帖 四分
董文敏[illegible] 八分
成親王楷書竹枝詞 六分
成親王楷書歸去來辭 八分
姚孟起臨[illegible]塔銘 六分
何子貞太李恭人誌 六分
何子貞前後赤壁賦 九分

黃自元臨九成宮 一角
黃自元臨[illegible]先生表 五分
黃自元[illegible] 九分
王仁堪[illegible] 八分
黃文[illegible] 八分
[illegible] 六分
[illegible] 二分
[illegible] 八分
[illegible] 一角
[illegible] 四分

注意廉價 自陽歷七月十七日起一個月內照定價七折八扣 （13）

七月三十一號止 暑期特價

全有胡適之先生的考證，序敘，或引論。有的有錢玄同先生的敘。有的有陳獨秀先生的敘。

加新式標點分段的

三版 紅樓夢 洋裝四元二，特價二元八；平裝三元三，特價二元二
四版 水滸 洋裝二元二，特價一元五；平裝一元八，特價一元二
五版 儒林外史 洋裝一元六，特價一元一；平裝一元三，特價八角五
再版 西遊記 洋裝三元二，特價二元；平裝二元五，特價一元六
再版 三國演義 洋裝二元八，特價一元八；平裝二元二，特價一元四
新出 鏡花緣 洋裝二元二，特價一元四；平裝一元六，特價一元

郵費照定價加一成（掛號費在內）多還少補。買書一部贈五彩精印書簽一張。

上海 亞東圖書館發行 （20）

華商紗廠聯合會季刊 第四卷第二期出版

本期有論著 張嗇公商榷世界實業宜供求統計中國實業宜應供求趨勢書 洋洋萬言 不啻對於全世界實業痛下針砭 則不僅爲棉業者言也 餘目繁多不及備載（定價）預定全年四册報費大洋一元 郵費一角 另售每册三角

華商紗廠聯合會發行 （戊A2659）

西泠印社遷移廣告

本社因房屋翻造，茲特遷移在寧波路浙江路轉角渭水坊二百五十六號內，自八月一日起照常營業，如承顧，無任歡迎，特此敬啓。電話中央六三一二 A丁1839

浙湖 德豐綢廠申莊遷移廣告

謹啓者敝廠申莊原處房屋不敷應用，現已遷設英大馬路邵萬生西首民永里內，照常營業，今後凡蒙各界賜顧及惠貨眼等事，均請移至新址接洽，曷勝歡迎企禱，特此佈告 德豐申莊謹啓 A4569

瑞士手表公司 準於陰曆六月廿九日擇吉開張 先行交易

本公司專運瑞士名廠手表機器堅固式樣新奇 際此先行交易期內照本出售二禮拜 無不剋己 以廣招徠 商政學各界以及閨閣名媛 雅意而表微忱 凡外埠函購手表 郵費二角 奉送金帶

六號十八K真金雙騎馬手表 每只十六元
六號十K真金活殼雙騎馬手表 每只十二元五角
六號十年新式雙騎馬夾金手表 每只八元
六號十年新式夾金手表 每只四元五角
六號五年夾金手表 每只三元
五號黑鋼亮開明表 每只一元五角
五號白鋼亮開明表 每只一元五角

地址上海四馬路畫錦里西首 乙A6400

美國維定紡紗機器製造廠廣告

本廠創設美國已經九十餘載專製全廠紡紗織布織羊毛等機器歷辦歐美各廠大小不下千萬餘錠自運華以來各埠華洋各紗廠亦曾銷辦數十萬錠向由江西路五十一號海京洋行經理營業外並自在九江路二十二號設有辦事處以便工程上之設施茲因辦事處不敷應用業於本月一號遷入江西路五十一號海京洋行內照常辦事所有在華敝廠機器上應用零件該行均有現貨如各處敝廠添置零件及各界籌備新廠請移玉與該行接洽可也 10.CY

中法建築洋行廣告

本行承接建築各種房屋橋樑工程[illegible] 中法建築洋行啓 乙A6493

上海英租界三馬路轉角浙江路 東方旅社廣告

本社開幕以來承蒙各界[illegible]今夏建築寬暢洋房電燈電扇[illegible]雅座隨客乘涼[illegible]中西大菜各種冰淇淋汽水茶點[illegible] 乙A6217

餘姚 湖隄 菜園 水蜜桃 蟠桃 今日上市

[illegible] 定價別克己 上海總發行所 英租界大馬路 德豐祥謹啓 甲A4361

上海 鴻章紡織染廠請各界留意假冒

[illegible] 總廠 上海[illegible] 總發行所[illegible] 乙A6453

人人平安

光緒十八年以後粵東連年鼠疫[illegible] 工廠在長浜路九號 施德之啓 戊A2678

德國啤酒廉價出售

酒性濃厚滋味適口現值夏令減價招徠每箱六打計七十二瓶售洋十元如蒙光顧請臨四川路十號[illegible]記號可也

英商 怡興洋行廣告

本行係由倫敦總行分設上海專營歐美呢絨洋貨疋頭五金雜貨以及瑞典名廠紙頭兼辦出口各貨信用素著遠近馳名現因擴充營業起見特聘請沙竟志君爲本行華總經理倘蒙各界賜顧無不竭誠歡迎以答高誼恐未周知特此佈告 行址四川路九江路口六號四層樓 電話中央七二二七號 HOULDER, BLACK & Co. (CHINA) Ltd.

新出特別便宜信封

本廠今將選用上等紙料精製改良膠水信封[illegible]

上海十六鋪 壽利全總號 澳門第一次債券頭獎

[illegible] 上海十六鋪總號 老北門分號 大達碼頭南號 江日新街分號 同啓 乙A6556

澳門仁慈儲券 大獎 露佈

[illegible] 乙A6578

慈善救濟會籌款民工廠 基本金債券 六月廿七日開籤

湖北三賑有獎還本債券 六月二十九日開籤

上海 裕華銀行 第八期 儲蓄券大獎號碼 露佈

[illegible] 乙A6564

山東 豐大銀行 第七期 儲蓄券 夏歷六月廿三日上海開籤

中南銀行廣告

本銀行資本總額國幣二千萬元已收足五百萬元又備用資本一千五百萬元呈請財政部農商部核准註册政府特許發行鈔票在案總行設在上海並於天津廈門漢口設有分行專營國內外匯兌活期存款定期存款抵押放款貼現放款跟單押匯買賣有價證券生金銀保管證券票據及貴重物品以及銀行一切業務[illegible]各界賜顧是幸

總行地址 上海漢口路四號 電話總理室中央一八一 營業室中央一六
天津分行地址 英租界中街九十八號
漢口分行地址[illegible]
廈門分行地址[illegible]
電報掛號總分行均（一五二）（中文）（Chinasoie）（英文）

時論

◎各派中心人物之成毀及時局將來之趨勢（二） （偶生）

曹錕第一步已失敗，第二步失敗與否，視其能否捨去吳子玉。曹之勢力因吳而得，中道棄吳，雖成功於一日，結果必失敗無疑。記者猶曰成毀，半從曹氏之意也。武人目光如鼠，一日之成敗，不旋踵，彼猶自喜其成。吳子玉之眼光則較遠，彼知內外相依之勢，能受黎宋卿之電報訓斥而不較。顧彼未嘗遇四戰之敵，於皖於奉於湘於川，皆遂一擊破之。今日形勢已非昔比，保派既犯大不韙於國中，保洛相依，吳子玉必疲於奔命。保若捨洛，吳氏將無所歸，結果惟有失敗一途。吳氏似已見及於此，近惟日夕飲酒，不及其他。張紹曾已失敗，尚不自知，彼見格於津曹，不得重爲總理，猶思於國務院中保存一部勢力，其心死之可哀，尤勝於吳氏之飲酒。其他若馮玉祥王承斌等，皆毀於六月十三之政變，實無足惜。武人之假面具，蚤揭一日，國家之元氣多存一分。馮王雖武人之錚錚，不若國家元氣可寶也。

保派計劃，本未嘗爲異姓計。黃陂時代，曹錕一再爲其介弟曹銳曹鍈求進階，欲其資望增進。

錕爲總統銳爲巡閱鍈爲督軍弟兄相及不因錕貴而喪其所有黃陂靳而不予津派之怒黃陂遂益甚今日曹錕能貴與否尚不可知其兄弟相授之策已非時局形勢所許第一天津㕜軍索印之功應從重論酬第二馮國璋入承大統欲以江蘇遺缺予李純尚以湖南爲交換北洋系見利則無義前例甚多今茲決不出例外彼曹錕兄弟目光稍遠第一步應捨去直督豫巡閱直隸督軍以讓部下方可籠絡部下於一時若並此不能捨馮玉祥近日已深悔六月十三之事至於神志沮喪（馮近日因六月十三責任問題與吳毓麟爭執甚力此事知者尚少）不有所予求其繼續効忠勢不可能其他諸人可以想見曹氏果見及於此犧牲一部權利以畀部下可以團結北方武人之一部若廣言北洋仍曹氏之力所不及北洋原有廣狹二義廣義之北洋直皖奉三系並張勳之定武軍皆屬之袁世凱之末年固尚能維持廣義之北洋不失然無救於敗此則吾國「曲直老壯」之古訓足令武人深省者也曹錕即能步武袁氏擁有北洋何益於敗故曰毀者吳子玉張敬輿而曹錕得成毀之半也

＊國內專電＊

●北京電 保定派李某齎補充內閣計畫、(一)促顧出席閣議、(二)顏任農商總長、(三)不令王克敏辭職、侯金法郎案解決、再令王就職、目前先由王保人、次長代部、(四)教育因高吳不肯兼、強李鼎新兼、(五)田中玉陸軍、王承斌督魯、將使督理改督軍、昨夕保派要人、到顏惠慶家勸顏就農商、顏答考量、顏久賦閒、似有農商亦甘意、（二十六日下午一鐘）

●北京電 昨晚保津派及閣員名流、商增補內閣、以袁乃寬署財長、一兩月即下台、讓王克敏、今夕再議此事、仍依保定主張、顏爲農商部長、田爲陸軍部長、王承斌督魯、熊炳琦日後調直省長、以海李兼教育、（二十六日下午六鐘）

●北京電 昨高凌霨力推顧維鈞首席、顧言欲予當首席、以後不出席閣議、堅執不允、結果由交吳電保請示、（二十五日下午五鐘）

●北京電 二十五顧到部、仍未出席閣議、茲校正、（二十六日下午一鐘）

●北京電 外部息、近來歐美電報甚少、因無電費、倫敦電曾一度請交部轉賬、亦未辦好、顧就外長心餘力薄、不見進步、（二十六日下午一鐘）

●北京電 昨予訪荷館、據云荷使如京有要事、在八月第二星期內回京、如無要事、八月底回京、現在京公使僅法使古巴使、至美使二十五夕亦出京避暑、（二十六日下午一鐘）

●北京電 芝加高日報記者伍德來華、歷見孫文吳佩孚曹錕、記者今日訪於其寓、詢對吾國政治觀測如何、伍云、綜核各領袖、殊欠合作精神、各徇其私、各領袖如能讓步、則統一可望、因中國人民毫無門戶界限、至內亂係領袖所成、與國民無干、又謂中國國會應盡責、則中國尚有辦法、現在之渙散程度、實使國人懷疑其節操、中國應速裁兵、因無外敵、養兵實爲不解、中國各報、應提倡教育、以培民國根本、中國並未絕望、因於南北兵丁見之、伍曾在南方前線見兩方兵士、詢以何故打仗、兵均答南北決無仇恨、因奉長官之命而戰、自覺不忍、可知一般軍民心理、伍定本星期六赴滬、（二十六日下午八鐘）

●北京電 吳佩孚敬(二十四)電促憲、謂曹使養電、語重心長、惟望有制憲之責者、念國步艱難、先百年大業、願國人一致促進、期底於成、（二十六日下午六鐘）

●北京電 宥(二十六)憲法會議、到四百四十六人流會、（二十六日下午六鐘）

●北京電 二十六日政團代表牟琳等八員、見高凌霨索歲費、高答三十萬、尚差七萬、籌滿即發、（二十六日下午六鐘）

●北京電 曼德二十七赴京綏查路、約八天回京、（二十六日下午一鐘）

●北京電 俄代表德夫金二十五日回京、（二十六日下午一鐘）

●北京電 安慶閩春榮電部、奉令來皖、甫下船即有馬姓多人、強榮出境、個人去留無關、有負委任是實、請派員接替、並依法懲辦凶頑、（二十六日下午一鐘）

●北京電 曹錕電院部、接洛吳電轉廣西省長代表王鴻逵持函來述、陸榮廷所部邊防軍五路．及陸福祥韓彩鳳劉日福林宗仁各部、久戍邊陲、欠餉甚鉅、請速撥欵等語、請核發數萬、（二十六日下午一鐘）

●北京電 外部日內訓令陳籙、與駐法芬蘭公使商議中芬通商、（二十六日下午一鐘）

●北京電 王景岐電告、我國不參加萬國議會大會、已知照該會、（二十六日下午一鐘）

●北京電 傳各機關將有全體能工索薪之大舉、（二十六日上午十鐘）

●北京電 院息、鹽署擬常耀奎、幷先代部、（二十六日下午一鐘）

●北京電 劉冠雄在津、託鄭寶菁函張競仁、索鎮撫費數萬、謂曹吳催劉回閩、無欵不成行、（二十六日下午一鐘）

●北京電 常德盛電院、奉命援粵、請速濟大宗軍費、方能前進、（二十六日下午一鐘）

●北京電 豫省欠中交墊欵二百十萬、劉紹曾電部、請將中行之百一萬、劃歸部賬、（二十六日下午一鐘）

●北京電 洛吳云非至十月十日、不表示時局意見、急進派因吳主張先憲後選、彼等硬捧、已無辦法、對吳怨望、並揚言吳借福公司一千萬、意在使國人反對吳而令吳惱、（二十六日下午一鐘）

●北京電 保訊、洛吳派人赴保、代孫傳芳催欵、謂閩局阽危、牽動全局、請先籌欵、交孫回任、（二十五日下午五鐘）

●北京電 熊炳琦擬下月初回魯一次、清理積案、昨語某代表謂、津保意見不一致、不好辦事、有消極意、（二十五日下午五鐘）

●北京電 楊潤受靳雲鵬命、連日分謁在京議員、預備活動、（二十五日下午五鐘）

●北京電 外顧對日使國書、主張緩覆、佛郎案查全案細閱、再定辦法、與黃郛意見不無出入、（二十六日下午五鐘）

●北京電 津派擬議、將來須給予地盤者、陸錦彭壽莘閻治堂曹鍈靳雲鶚劉夢庚趙玉珂等七人、（二十六日下午五鐘）

●北京電 高凌霨已將補充陸農教三長名單、開送保定、聞熊炳琦亦有入閣說、高五派人赴津、挽勸王克敏回京就職、王始堅決不允、嗣言容再考慮、（二十六日下午五鐘）

●天津電 姚震宥(二十六)函詢張嘉璈云、王克敏連日宴曹、奔走銀行中人、有五日內準備登臺消息、此說如確、恐王助保之利未見、影響中行之害已得、希與董監事諸公、合力勸阻、（二十六日上午十二鐘）

●天津電 二十五午李思浩朱深姚震姚國楨楊敏珣五人、在英界李宅、爲汪大燮洗塵、烏澤聲等陪座、密譚政治問題、（二十六日上午十二鐘）

●天津電 盛傳某方有爲湯漪運動參議院長說、以不反對某事爲條件、湯謂此無異夢囈、（二十六日上午十二鐘）

●天津電 議員唐理淮張敬文等二十餘人、徑(二十五)由津浦特別快車南下、（二十六日上午十二鐘）

●天津電 湯漪等宥(二十六)電嘲顧維鈞、政象早淪爲臨城第二、卿本佳人、何苦作賊、私人資格、安能對外、果欲假白宮之莊嚴、博文君之一粲、而毋爲戎首罪魁、是亦足矣、（二十六日上午十二鐘）

●天津電 林長民謂遷都今日難望、實行移會、爲脫離惡濁空氣、自由改造事業之一種手段、決非目的、以待局面變換、國會仍當移京開會、（二十六日上午十二鐘）

●天津電 劉彭壽對梁啓超言、曹錕並未接到梁信、（二十六日上午十二鐘）

●天津電 昨有財部人員、持大宗公債印花票來津、寓德義樓、向資本家抵欵、（二十五日下午十鐘）

●天津電 省秘長雲章、奉直王電召回津、商要公、談至夜深始回私宅、（二十五日下午十鐘）

●天津電 二十四日楊以德在私宅宴請中日團體會談、中國爲團體會時子周商會董楊曉林等八人、日本爲滕田及林賢治等八人、楊先宣言雙方應化惡感爲親善、否則愈難收拾、雙方相繼演說、日人認華人抵貨爲正當、不過兩國同文同種、應善意的解決、時子周力釋日人對華誤點、極詳盡、結果尚接近、幷議訂期續談、（二十五日下午十鐘）

●天津電 有日(二十五)日議員仙波訪段、談論佛學、臨行段贈予古瓶一尊、又有晚仙波偕日中將阪西赴奉、（二十六日下午十鐘）

●吉林電 駐京俄代理代表他夫琴哈代表卜各呑集歲、會商對付遠東方針、（二十六日下午一鐘）

●吉林電 俄發新紙幣、已運至阿省、將行使、（二十六日下午一鐘）

●吉林電 歲交涉員一席、現俄政府派拉機親專任、（二十六日下午一鐘）

●吉林電 俄派外交次長客拉罕來華、專辦中俄會議事項、（二十五日下午六鐘）

●吉林電 實廳馬德恩、交涉署王莘林、有更動訊、孫日內來省即決、（二十五日下午六鐘）

●濟南電 王鴻一擬領西北五源縣荒地、作魯省移民用、議會將開會討論籌欵、（二十六日下午三鐘）

●濟南電 實廳通令各縣、調查染料、（二十六日下午三鐘）

●蘭州電 甘西番族過哇加洛、爭文廠蓄牧草山、幾至肇釁、（二十五日上午十一鐘）

●蘭州電 魏鴻發所部三營、實行兵工、分機器手工三科、出品頗暢銷、預計年終所入、足抵全份年餉、（二十五日上午十一鐘）

●漢口電 楊森因咯血退夔州養病、前綫防務、交袁祖銘擔任、又因永川爲夔渝門戶、前綫防區盡放棄、僅以重兵守永川、吳亦令王汝勤守重慶、以維餉源、（二十六日下午九鐘）

●漢口電 外訊、美艦保護大來輪由渝下駛、被兩岸川軍槍擊、美艦還攻、擊斃岸上兵士甚多、（二十六日下午九鐘）

●漢口電 老洋人率部援川、即開拔來鄂、吳已電令巡署宋副官長、在漢雇就快利輪備送該隊入川、（二十六日下午九鐘）

●漢口電 保曹派諮議武殿奎攜現洋二萬元、赴渝巴勞軍、（二十六日下午九鐘）

●漢口電 沈鴻英派參謀周斌副官李志全來鄂、請助餉彈返攻、徑(二十五)謁蕭、晚赴洛、（二十六日下午九鐘）

●漢口電 潘守蒸電蕭、梅神甫尚在劉排長處、身體尚好、惟匪反覆無常、擬即日親赴匪窟營救、（二十六日下午九鐘）

●漢口電 湘友函告、湘局形勢、宋魯舉足重輕、自討蔡令下後、宋魯偕往湘鄉、日唱調和高調、此即變相拆趙的臺、實則趙蔡間無調和辦法、趙勢在必走、大約組安到湘後便見分曉、（二十六日下午九鐘）

●長沙電 謝國光回湘鄉、賀耀祖到長沙、各團長來省、商議維持省憲、第一步勸趙勿辭職、誓以擁趙者擁憲、趙遂不趨消極、惟謠言甚盛、或謂安化已接火、但該地省軍進剿蔡部先鋒隊、僅小接觸、或謂趙將赴前敵督師、查無其事、省長因此下令密查造謠者、（二十六日上午十一鐘）

●長沙電 熊希齡電、調停湘西事、（二十六日上午十一鐘）

●長沙電 議會議決、制止軍隊在桃源提欵、（二十六日上午十一鐘）

●長沙電 謝文炳部、已由湘趙改編爲十一團、暫駐汝城、謝下野、

●長沙電 趙擬辭職、已令準備通電、昨反將辭意打消、對蔡事態度轉堅決、並通電西南宣布蔡罪狀、請主張公論、同申撻伐、（二十四日下午二鐘）

●長沙電 報載譚延闓至韶關、是否爲有意回湘、或奉孫命、有何任務、尚未悉、楊熙績電粵、痛詆譚、指爲民黨讐仇、謂三千萬衆、一致拒譚、請對湘自治、予以提挈、（二十五日下午四鐘）

●長沙電 一二師一混旅所屬團長十七人、徑(二十五)通電稱湘爲西南一部份、決不附北、並聲明始終擁護省憲、同心對外、服長官命令、維政府威信、對蔡主討伐、（二十六日下午□鐘）

補血聖品

人造自來血

人身血液之濃薄關係身體之强弱故研究衛生者首宜保養身體調護氣血爲要……自來血爲滋補血液妙品本藥房自發行以來治愈體虛血弱者不可勝計可見神效久著確非僞藥欺世者可比……凡男子患面黃肌瘦血弱精虧婦女患產後虛弱小兒患先天不足均宜服之……

大瓶二元 小瓶一元二角

上海五洲藥房啓

化學發明

克利沙浮水藥皂

沐浴擦身 任何皮膚病皆能療治並有消毒殺菌驅穢避疫之効諸君一試便知

每塊洋一角半 每箱一百塊銀六兩

上海五洲大藥房發行

紅雜誌 五十期出版

請看一齣文武俱全的

壓臺好戲

本期是第一卷最後的一期當然比不得平常好像舞臺裡最後一齣的壓臺好戲演來熱鬧非凡

本雜誌一年內有許多著名沒有發表這回一古腦兒刊在五十期中所以材料比平時豐富

本期短篇小說雖然只有三篇但是其長無比作者是獨鶴慘然指嚴三位鼎鼎大名的文豪好在一次登完

本期新添餘興一欄各種趣文有十七篇之多內容加厚四份之一

本期材料雖多篇幅雖增仍售大洋一角明知虧本為聯絡閱者諸君起見犧牲成本亦所不惜

嚴獨鶴君做過兩篇「笑的變化」看客著述的很多竟紛紛投函要求照這個題目再做幾篇所以這五十期中又是一篇「笑的變化」敘述一樁忘恩負義的事悲歡離合曲盡其妙是社會小說的聖品

向凱然君的「三個猴兒故事」寫三個猴子作祟的事疑人欺鬼鬧成了軒然大波許指嚴君的「此非物」寫田翁遇仙的奇事好比一部西遊記的縮影不肖生的「奇俠傳」說夢人的「新歇浦潮」也是因為壓臺的關係寫得有聲有色格外賣力

遊戲欄中程瞻廬何海鳴胡寄塵嚴獨鶴牛及諸大文豪都有佳作限於篇幅不克備錄

價目 零售每冊大洋一角 半年念五冊二元二角 全年五十冊大洋四元 郵費本國每冊一分外國四分

上海四馬路紅屋 世界書局發行 各省分局及分售處均有代售

紅雜誌五十一期（六月廿八日發行） 大贈送 預告 大刷新

■五十一期的選述者

主任嚴獨鶴 編輯施濟羣 選述諸君以筆劃多少分別先後如下 不肖生 何海鳴 吳雙熱 卓呆 金純女士 社英女士 胡寄塵 程瞻廬 海上說夢人 … 程小青 … 范煙橋（以筆劃先後爲次）

■五十一期的插畫者

丁悚 丁雲先 朱鳳竹 胡亞光 胡鏡蓉 錢病鶴 徐瘦

■五十一期的大刷新

五十一期起用三色版精印封面，插圖改用美術名家插畫，排式更新，封面加十六頁，增加一倍有餘，內容選述十七位大文豪，仍售大洋一角，並不增價

■五十一期的大贈送

凡購五十一期者附送精美紀念冊一冊，每冊另刊紀念品一集不取分文

■五十一期特別通告

該期種種刷新手續繁多故移下一星期准念八出版

天下萬般難事都在此書解決

無交際知識者……難逢好友帮助
無酬世知識者……到處困難
無一生念者……時刻困難得社會信用
無誠實觀念者……難得社會信用
無金錢方面日見困難
無寫信知識者……難以與人通信
無有意莫伸非常困難
無文件知識者……難成偉大事業
無經營方面極感困難
無契據知識者……難免受人愚弄
無筆墨交涉十分困難
無訴訟知識者……難以立足社會
無苦衷莫訴大爲困難
無禮儀知識者……難得社會敬仰
無與人晉接處處困難

仕商便覽 日用酬世大觀 三版增訂

這八個大問題便是一生做人之道
如有一種困難事業上必定發生阻碍
君如購閱……

日用酬世大觀
人情世故，便能萬事通曉，種種困難立刻解決
且得着許多的眞才實學
無實學祗能依賴他人
職業位置非常危險
有眞才即可自立謀生
創業有爲希望無窮
君果無依賴性嗎？君果欲做一番業嗎？君欲得眞才與實學嗎？
趕快購閱此書！

本書總目

▲總目十大種…子目一百七十則 ▲細目一千七百另三段 ▲全書八百頁…都一百萬言

◉第一種……交際秘訣
◉第二種……廣註尺牘
◉第三種……文件備要
◉第四種……契據程式
◉第五種……柬帖程式
◉第六種……新制禮節
◉第七種……分類楹聯
◉第八種……訴訟指南
◉第九種……郵政便覽
◉第十種……電報新編

丁B 1204

書價郵費

（甲種）大本大字精裝三册定價一元三角實售九角一分
（乙種）縮本精印分訂三册定價大洋九角實售六角五分
（寄費）甲種八分乙種五分如欲掛號每部另加大洋五分

上海四馬路世界書局發行

【分局地點】（廣州）雙門底（長沙）南陽街（漢口）交通路（奉天）鼓樓北（北京）楊梅竹斜街（太原）橋頭街三十九號

津逮秘書

影印汲古閣本十五集共一百四十四種 … [illegible]

蘇齋叢書

翁方綱… [illegible]

黃氏叢書

黃丕烈… [illegible]

岱南閣

孫星衍… [illegible]

守山閣

[illegible]

拜經樓

[illegible]

特價

出版三十種… [illegible]

中國書局… 博古齋 啟 第六期舊書目出版函索即寄 三分 甲B 1136

滬寧津浦京奉京津 ◉上行車◉

▲上海開 上午七點(快車) 上午七點十五分 上午七點三十五分 上午九點三十分 上午九點五十分 下午十二點十分 下午十二點三十分 下午三點二十五分 下午五點十五分 下午五點四十五分 下午七點三十五分 下午十一點三十分
▲南翔開 上午七點二十八分 上午七點四十五分 上午八點三分 上午十點三十一分 下午十二點四十一分 下午十二點五十八分 下午四點〇一分 下午五點四十七分 下午六點十五分 下午八點五分 上午〇點二分
▲崑山開 上午八點十二分 上午八點四十分 上午十一點三十八分 下午一點四十五分 下午五點十八分 下午六點五十二分
▲蘇州開 上午八點五十九分 上午九點四十一分 上午十一點十四分 下午十二點五十三分 下午二點四十三分 下午六點二十四分 下午七點三十九分 上午一點三十九分
▲無錫開 上午七點 上午九點五十九分 上午十點四十四分 下午十二點二分 下午二點十二分 下午三點三十八分 下午七點三十四分 下午八點三十六分 上午二點三十八分
▲常州開 上午八點十四分 上午十點五十六分 上午十一點[illegible] 下午十二點四十九分 下午三點二十八分 下午四點三十八分 下午九點三十八分 上午三點四十二分
▲丹陽開 上午九點三十分 上午十一點五十二分 下午一點三十八分 下午四點二十八分 下午五點三十八分
▲鎮江開 上午十點三十一分 下午十二點四十九分 下午二點二十二分 下午五點三十四分 下午六點三十三分 上午五點三十四分
▲南京開 下午十二點三十分 下午二點二十一分 下午三點四十三分 下午七點三十五分 下午八點二分 上午七點二十分
▲浦口開 下午七點十分 下午九點
▲徐州開 上午五點〇八分
▲濟南開 下午一點十六分
▲天津總站開 上午十一點五十二分 下午九點二十分
▲天津東站到 上午十點〇五分 下午〇二分
▲北京到 下午一點三十分

◉下行車◉

▲北京開 下午三點二十五分
▲天津東站開 下午二點三十五分 下午八點二十七分
▲天津總站開 下午八點四十七分
▲濟南開 上午四點五十分
▲徐州開 下午一點(特別快車)
▲浦口到 下午六點四十九分 下午八點五十七分
▲南京開 上午七點四十分 上午八點十分 上午十一點五分 下午三點五十五分 下午四點十五分 下午十一點
▲鎮江開 上午九點二十分 上午十點廿五分 下午十二點五十四分 下午五點二十九分 下午六點廿七分 上午五十二分
▲丹陽開 上午九點五十七分 上午十一點三分 下午一點二十六分 下午六點三十一分 下午七點二十六分
▲常州開 上午七點十分 上午十點五十九分 正午十二點十分 下午十二點四十分 下午二點三十二分 下午六點五十七分 下午八點四十六分 上午二點四十一分
▲無錫開 上午七點二十分 上午八點二十二分 上午十一點五十九分 下午一點二分 下午二點七分 下午三點三十三分 下午七點四十三分 下午九點五十二分 上午三點五十三分
▲蘇州開 上午八點二十一分 上午九點三十九分 下午十二點五十四分 下午二點二分 下午三點二十五分 下午四點三十一分 下午八點三十二分 上午四點五十八分
▲崑山開 上午九點三十八分 上午十點三十五分 下午一點四十七分 下午三點五分 下午四點三十二分 下午五點二十分
▲南翔開 上午八點十五分 上午十點三十三分 上午十一點三十四分 下午一點[illegible] 下午二點三十三分 下午四點三分 下午五點四十五分 下午六點十八分 下午六點四十分 下午八點三十五分 上午六點二十六分
▲上海到 上午八點四十二分 上午十一點[illegible] 下午十二點〇五分 下午一點三十分 下午三點[illegible] 下午四點三十分 下午六點二十分 下午六點四十五分 下午七點十三分 下午九點〇五分 下午十點[illegible] 上午六點五十分

滬杭甬路滬杭段 ◉上行車◉

▲上海北站開 ▲上午八點(特別快車) 上午九點(快車) ▲下午一點二十分 下午三點四十五分 ▲下午七點十五分
▲上海南站開 上午八點〇五分(特別快車) 上午九點〇五分(快車) 下午一點二十五分 下午三點四十五分 下午七點二十分
▲松江開 上午九點十四分 上午十點五十分 下午二點四十六分 下午[illegible] 下午八點二十九分
▲嘉善開 上午十點〇一分 上午十一點五十七分 下午三點四十三分 下午六點四十七分 下午九點十六分
▲嘉興開 上午[illegible] 上午十點三十分 下午十二點四十一分 下午四點十六分 下午七點[illegible] 下午九點四十六分
▲硤石開 上午八點十九分 上午十一點〇二分 下午一點三十二分 下午四點五十六分 下午十點十七分
▲長安開 上午[illegible] 上午十一點[illegible] 下午二點二十三分 下午五點四十分 下午十點五十一分
▲杭州開 上午十一點正 上午十二點[illegible] 下午四點正 下午六點五十分 下午十一點四十五分
▲閘口到 上午十一點[illegible] 下午十二點四十分 下午四點三十四分 下午七點十分 下午十二點正(夜快車)

◉下行車◉

▲閘口開 ▲上午七點十五分 ▲上午八點四十五分 下午一點二十分 下午三點[illegible] ▲下午六點正(夜快車)
▲杭州開 上午六點四十分 上午九點十五分 下午一點五十分 下午四點十分 下午六點二十五分
▲長安開 上午八點二十九分 上午十點四十五分 下午三點正 下午五點四十[illegible]分 下午七點十四分
▲硤石開 上午九點正(特別快車) 上午十一點五十三分 下午三點十七分 下午六點四十[illegible]分 下午七點四十五分
▲嘉興開 ▲上午七點三十分 上午九點三十九分 下午十二點五十分 下午四點二十五分 下午七點[illegible] 下午八點二十四分
▲嘉善開 上午八點〇二分 上午十點〇二分 下午一點二[illegible]分 下午四點五十二分 下午八點四十六分
▲松江開 上午九點十五分 上午十點五十二分 下午二點四十二分 下午五點四十[illegible]分 下午九點四十一分
▲上海北站到 ▲上午十一點[illegible] ▲下午十二點正 ▲下午四點二十分 下午七點十分 ▲下午十點五十分
▲上海南站到 上午十點[illegible] 上午十一點五[illegible]分 下午四點二十五分 下午七點正 下午十點四十五分

（注意）表內凡有▲符號者係與滬寗車啣接

滬寗淞滬段 ◉上行車◉

▲上海開 上午六點三十分 上午七點 上午九點 上午十點二十五分 上午十一點五十分 下午一點十五分 下午二點四十分 下午四點五分 下午五點三十分 下午六點五十五分 下午八點二十分 下午九點四十五分 下午十一點十分 上午零三十五分
▲天通菴開 上午六點五分 上午七點三十五分 上午九點五分 上午十點三十分 上午十一點五十五分 下午一點二十分 下午二點四十五分 下午四點十分 下午五點三十五分 下午七點 下午八點二十五分 下午九點五十分 下午十一點十五分 上午零四十分
▲江灣開 上午六點十二分 上午七點四十二分 上午九點十二分 上午十點三十七分 上午十二點二分 下午一點二十七分 下午二點五十二分 下午四點十七分 下午五點四十二分 下午七點七分 下午八點三十二分 下午九點五十七分 下午十一點二十二分 上午零四十七分
▲張華浜開 上午六點二十二分 上午七點五十二分 上午九點二十二分 上午十點四十七分 上午十二點十二分 下午一點三十七分 下午三點二分 下午四點二十七分 下午五點五十二分 下午七點十七分 下午八點四十二分 下午十點七分 下午十一點三十二分 上午零五十七分
▲蘊草浜開 上午六點二十七分 上午七點五十七分 上午九點二十七分 上午十點五十二分 上午十二點十七分 下午一點四十二分 下午三點七分 下午四點三十二分 下午五點五十七分 下午七點二十二分 下午八點四十七分 下午十點十二分 下午十一點三十七分 上午一點二分
▲吳淞鎮開 上午六點三十二分 上午八點三分 上午九點三十二分 上午十點五十七分 上午十二點二十二分 下午一點四十七分 下午三點十二分 下午四點三十七分 下午六點二分 下午七點二十七分 下午八點五十二分 下午十點十七分 下午十一點四十二分 上午一點七分
▲炮台灣到 上午六點三十五分 上午八點六分

◉下行車◉

▲炮台灣開 上午九點三十五分 上午十一點 下午十二點二十五分 下午一點五十分 下午三點十五分 下午四點四十分 下午六點五分 下午七點三十分 下午八點五十五分 下午十點二十分 下午十一點四十五分 上午一點十分
▲吳淞鎮開 上午六點五十分 上午八點二十分 上午九點四十五分 上午十一點十分 上午十二點三十五分 下午二點 下午三點二十五分 下午四點五十分 下午六點十五分 下午七點四十分 下午九點五分 下午十點三十分 下午十一點五十五分 上午一點二十分
▲蘊草浜開 上午六點五十四分 上午八點二十四分 上午九點四十九分 上午十一點十四分 上午十二點三十九分 下午二點四分 下午三點二十九分 下午四點五十四分 下午六點十九分 下午七點四十四分 下午九點九分 下午十點三十四分 下午十一點五十九分 上午一點二十四分
▲張華浜開 上午六點五十九分 上午八點二十九分 上午九點五十四分 上午十一點二十分 上午十二點四十四分 下午二點九分 下午三點三十五分 下午四點五十九分 下午六點二十四分 下午七點四十九分 下午九點十四分 下午十點三十九分 上午零四分 上午一點二十九分
▲江灣開 上午七點十分 上午八點四十分 上午十點五分 上午十一點三十一分 上午十二點五十五分 下午二點二十分 下午三點四十六分 下午五點十分 下午六點三十五分 下午八點 下午九點二十五分 下午十點五十分 上午零十五分 上午一點四十分
▲天通菴開 上午七點十六分 上午八點四十六分 上午十點十一分 上午十一點三十七分 下午一點一分 下午二點二十六分 下午三點五十一分 下午五點十六分 下午六點四十一分 下午八點六分 下午九點三十一分 下午十點五十六分 上午零二十一分 上午一點四十六分
▲上海到 上午七點二十分 上午八點五十分 上午十點十五分 上午十一點四十一分 下午一點五分 下午二點三十分 下午三點五十六分 下午五點二十分 下午六點四十五分 下午八點十分 下午九點三十五分 下午十一點 上午零二十五分 上午十一點五分

◉輪船進口報告

七月二十六日進口

船名	來自	公司
新江天	寧波	招商
甬興	寧波	寧紹
平洋	大連	元一
福和	長江	怡和
寧天	烟台	太古
寶慶	長江	太古
隆和	長江	怡和
美安	長江	美孚
北昌	烟台	維興
涼州	青島	太古
長安	長江	三北

今日午刻出口

船名	往	公司
海晏	福州	招商
圖南	牛莊	招商
鎮江	天津	太古
涼州	港粵	太古

◉輪船出口日期

▲長江班

船名	日期	公司
長安	廿七日	三北
寶慶	廿七日	太古
隆和	廿七日	怡和
吳淞	廿八日	太古
江天	廿九日	招商
江安	三十日	招商
鄱陽	三十日	太古
聯和	三十日	怡和
江裕	卅一日	招商
公和	卅一日	怡和
聯德	卅一日	太古
武昌	八月一日	太古
寧紹	一日	寧紹
江孚	一日	招商
瑞和	二日	怡和
安慶	二日	招商
江華	二日	招商
盛京	三日	太古
德和	三日	怡和
江新	三日	招商
德興	三日	三北
黃浦	四日	太古
江永	五日	招商
吉和	六日	怡和
大通	六日	太古
江順	六日	招商

▲寗波班 新寧紹 廿七日 寧紹；新北京 廿七日 太古；甬興 廿八日 寧紹；新江天 廿八日 招商

▲通揚班 大新 廿七日；大吉 廿七日；大和 廿八日；大祥 廿八日；大慶 廿九日（大達）

▲崇明海門班 朝陽 廿七日 崇海；之江 廿七日 海聚；新仁和 廿八日 裕興

▲定海石浦海門班 永利 廿八日 越東；新寶華 一日 平安；永安 二日 永安

▲漢口班 湍登河 八月六日；阿加波 九日；德爾門 十二日；尼羅司 九月十一日（太古）

▲牛莊班 德生 五日 怡和

▲天津班 北昌 廿七日 聯興

▲烟津班 新豐 廿七日 招商；通順 廿八日 招商

▲汕港粵班 怡生 廿七日 怡和；四川 廿八日 太古；甘州 廿八日 太古；綏陽 八月一日 太古；山東 九日 太古；新壽 九日 太古；涼州 十一日 太古；顯州 十二日 太古

▲厦汕班 南昌 廿七日 太古

▲港粵班 泰順 四日 招商；廣大 四日 招商

▲福州班 新興 廿一日 招商；新濟 廿一日 招商；海晏 五日 三北

▲威烟津班 華天 廿八日 太古；定生 廿八日 怡和；順天 廿八日 太古；新銘 廿八日 招商；最昇 卅一日 怡和；通州 三日 太古；阜生 四日 怡和

▲溫州班 飛鯨 三日 招商
▲安東班 和生 四日 怡和
▲青島班 盛州 廿八日；山東 三日；新盛 九日（太古）

◉各國郵船出口

▲海參崴班 東方斯 二日
▲塘沽大連班 拜立番 八月廿九日；曲洛司 廿九日（太古）
▲港斐班 西沙 七月廿九日；奇愛拍立卡 廿九日
▲舊金山班 塔府脫總統 八月四日；克利扶蘭總統 十八日；批亞士總統 九月一日；惠爾森總統 十五日；林肯總統 廿九日（花旗）
▲香港班 俄羅斯皇后 八月七日；澳洲皇后 十一日；亞洲皇后 廿四日；坎拿大皇后 九月七日（昌興）
▲西雅圖班 麥金雷總統 八月四日；約克生總統 十七日；約克遜總統 廿九日；格蘭總統 九月十一日；麥第遜總統 廿二日（提督）
▲溫哥武班 坎拿大皇后 三十日；俄羅斯皇后 八月十二日；澳洲皇后 廿七日；亞細亞皇后 九月八日（昌興）
▲英國班 北延 … 八月 … （大英）
▲印度班 … 八日（大英）
▲孟買班 … 四日（大英）
▲意奧班 太子 … 八月十一日 廿五日
▲法國班 … 八月十四日（法郵）
▲德國班 … 八月 九月 十五日
▲爪哇班 … 八月 九月 十八日
▲日本班 … 八月 十一日 十六日 十五日 十八日
▲香港小呂宋班 … 八月 九月 …（花旗 提督）

◉各國貨船出口

▲歐洲班 英法意 … 八月 廿七日 十五日 廿七日（太古）
▲紐約班 伏倫登 … 八月 十八日 三十日 …
▲波特蘭班 … 八月 廿一日 五日 …
▲舊金山班 西亞 … 八月 廿三日 …
▲南歐班 … 九月 …
▲北歐班 … 八月 …

珍珠八寶光明 眼藥

（另製還明丸）專治眼部七十二症 無論老少男女 … [illegible]

香港錶雲藥房 上海

花旗輪船公司

Pacific Mail Steam Ship Co.

穩渡太平洋

每兩星期開往舊金山 經過香港神戶橫濱小呂宋檀香山

克里扶輪總統號 威爾遜總統號 林肯總統號 彼律西總統號 搭虎脫總統號 時新穩快壯大宏麗 誠海上宮殿也 美利堅墨西哥中美 南美及古巴等處之 各口岸概可發給提 單及通票請駕南京 路B字一號總經理 本公司接洽是幸 電話中央五零五五 五零五六 五七號 電報掛號Solano 大美國航務部啟

萬國九洲第一靈驗

聖龍耳藥

凡人身之耳病不可一有疾 … [illegible]

每盒洋五角 每瓶大洋一元 … [illegible]

治神病如仙品 馬寶

… [illegible]

補腎衍慶丸

京都天寶齋

此丸補腎益精健脾壯陽並治諸虛百損五勞七傷 … [illegible]

設上海三馬路 西書錦里對面

※國內專電二※

●長沙電 湘西公民楊勉夫等呈、請討伐蔡鉅猷、（二十六日上午十一鐘）

●長沙電 章太炎電趙、蔡抗命應討伐、然虎視有人、萬一更滋他族、公何以自處、既爲保憲因封而戰、非以身家性命殉之不爲功、趙覆電以湘軍平湘亂、固唯力是視、如有乘湘內部不靖、意圖侵擾、湘當視爲公敵、悉索敝賦以待、仍祈主張公道、力爲疏解、（二十六日下午四鐘）

●長沙電 距省六十里之靖港、二十四日有匪數十人、乘該處廟會、撲防營、刦去槍數十枝、斃官兵二、官兵抵敵約二小時、斃匪一、團防兵大至、匪始荷槍去、比時全鎭閉市、羣衆亂竄、被踐踏致傷者不少、（二十六日下午四鐘）

●長沙電 施履本來湘任務、重在調查「現已事竣、加以日領須將六一案移京交涉、故施擬即日返京、（二十六日下午四鐘）

●香港電 孫改期今日乘大南洋電船赴東江督師、並携欵犒賞、（二十六日下午四鐘）

●香港電 楊錦隆旅、昨開赴博羅增防、（二十六日下午七鐘）

●香港電 孫任魏邦平粵桂邊防督辦、鄭潤琦梧州警備司令、譚啓秀三羅警備司令、（二十六日下午七鐘）

●香港電 梧州桂軍將領派代表馮某謁孫、孫言梧治安仍交桂人自治、粵人決不干預、（二十六日下午七鐘）

●香港電 譚延闓由廣東銀行領欵五萬、二十五早乘車赴韶關、取道樂昌轉入湘西、與蔡鉅猷陳嘉佑等接洽、宣達孫意、並發給孫任各將領命令、聞孫已委譚爲湖南討賊軍總司令、內定周震鱗爲湘省長、（二十六日下午七鐘）

●香港電 袁帶部衆約有三千、省軍現集合容奇、桂洲艦隊開至鶯哥咀將小欖袁部包圍、（二十六日下午七鐘）

●香港電 梧州各軍、紛委官吏、覇官署、軍政部昨電制止、須候帥令、（二十六日下午七鐘）

●香港電 洪兆麟二十四日由黃岡返汕頭、（二十六日下午七鐘）

●福州電 王永泉周蔭人王獻臣、決合攻臧、前方軍隊已出發、海軍派楚同楚觀兩艦、開往助戰、清鄉總辦黃培松、亦於二十六日赴泉州、（二十六日下午五鐘）

●福州電 鹽務協餉局、王永泉決辦、有以烟酒局長鍾禮兼任局長說、（二十六日下午五鐘）

※特約路透電※

◉記北京外交部

▲二十六日北京電 外部每週招待外交團一次、自部長無人後、久未招待、昨始照常、新日使未到、因尚未呈遞國書之故、日使現候東京訓令、以决定國書送交攝政內閣或俟新總統就職後再行呈遞之問題、

▲二十六日北京電 顧維鈞今日在外部對外報記者發言、對於近來危及外人生命財產之案件、爲中國表示歉忱、但謂此種事件未可視爲一般華人對於友邦或其住華人民之態度、蓋此乃無法莠民所爲也、政府現設法務使保護外人生命財產格外周密、中國刻在緊要過渡時代、不獨政治發展之程序如是、且因國家方作行政之大試驗、共和政體正初次試行於亞洲、中國不得不採步而進、過失誠不能免、但中國未喪失解決自己問題之能力、深望友邦對此二者勿喪失對華之信任、中國請列强於中國奮鬭以發展具有民治精神之强健要素之政府時、予以同情與忍耐云云、

◉四川戰信

▲二十六日北京電 四川消息、謂北軍小有勝利、黔軍進攻重慶楊森軍隊者、現已敗退、聞重慶安靖、

◉英員之對華演說

▲二十五日倫敦電 外部次官麥克尼爾氏今日在下院答白利頓爵士之詢問、謂政府現方施行種種可能之方法、以保護英人在華生命財產、已諭北京駐使會同他國公使催促設立外員管轄下之鐵路警隊、對華銀行團北京代表現正研究整理中國現有無抵押品各種債務之問題、此爲整頓中國財政之第一步、在研究未畢時、政府不贊成再借債與中國之議云、

◉日俄談判現狀

▲二十五日東京電 昨日俄日會議拋棄廟街案之討論、而提議債務承認及薩哈連島等問題、衆視此爲初步談判、即將結束之徵兆、俟初步談判完畢後、雙方代表將繕具意見書提交政府、此次談話、顯無具體結果、不過互換意見、而非有切實決議也、俄代表易人之說、謠傳甚盛、但目前未能證實之、衆料越飛體氣不佳、遠東俄代表之職、將由加拉漢氏接辦、他日俄日正式開議時、加拉漢將爲俄國總代表、

▲二十六日東京電 官辦之東方通信社傳出莫斯科消息、報告越飛辭職及加拉漢繼任事、謂加拉漢負促進俄日會議之任務云、越飛與日代表顯未能議定解決任何事件之基礎、東方通信社之莫斯科訪員係東京所特派者、詳述俄當道對日之地位、但外務省與越飛現皆發出不甚明悉之否認文、觀其言論、證以東方通信社之官場性質、識者謂俄日交涉之無功、已可概見、

◉菲島政局

▲二十五日馬尼刺電 菲列濱參議員葵松氏今日語路透訪員、謂國會請求撤回伍德將軍之議案、並非對於伍德個人有何惡感、但議員以爲就目前情勢察之、伍德將軍決不能與菲政府人員合作、哈定總統宜另簡願與菲人和衷辦事之總督、最妙簡一菲人爲總督云、民政黨領袖今夜通過一議案、請民政黨正幹事長及副幹事長辭職、因彼等未援助辭職閣員之行爲、民政黨領袖發表一文、謂民政黨之生命繫於援助菲人以拒總督一舉云、

◉馬克狂跌

▲二十五日倫敦電 馬克狂跌至三百萬馬克合英金一鎊之價格、倫敦匯市爲之大擾、此乃德政府未能收縮馬克買賣之故、收盤價格爲二百七十萬馬克、

▲二十五日柏林電 馬克慘跌、以致國家銀行門口今日發生德人集候提欵之事、銀行僅能付出面額不大之鈔票、若面額逾一萬馬克者、則暫不可得、蓋印刷局未能應付需求也、值英金二十鎊之紙幣、今日須以手提箱盛之、據銀行稱、五十萬與一百萬馬克兩種鈔票、不日將發行、故紙幣面額者之缺乏、僅暫時事、德報謂不日發行面額一千萬馬克之紙幣、

▲二十五日巴黎電 德國國家銀行上星期內在倫敦紐約售出金馬克五千萬枚、約及其存金十分之一、此爲償付比國債券後第一次之售出、但該銀行僅能應付通幣之需求百分之五、

◉英相論新加坡軍港問題

▲二十五日倫敦電 英相包爾溫今日在下院答自由黨藍白特氏之問話、謂新加坡軍港事、曾否特別商諸外部、渠未知之、但當然曾提交閣議云、藍白特問外部曾慮及太平洋發生特別危險否、包爾溫答稱、苟有之、則外部當早已促渠注意云、保守黨員恩氏稱、東京某要人謂新加坡築港乃英日盟約終止之天然結果、此種言論、可以注意、包爾溫答稱、渠未見此言論、但覺此言甚有意思云、

※公電※

●安慶來電 各報館同鄉諸公鑒、同人等不忍皖省實業竟爲三數宵小孫毓琇等賄媚軍閥勾結官廳朋比營私敗壞以盡、於宥日開全體大會、公決斥除敗類、澄清實業、尚希一致主張、無任幸甚、安徽教育實業界公民曹淨業謝嗣焌等二百三十一人同叩宥、

●蕭耀南通電 各報館均鑒、曹巡帥養日通電、諒早邀鑒、老成謀國、語重心長、徵諸廻環、莫名欽服、溯自民國肇造、法制爲先、不圖變遷變故、遷延至今、已周一紀、往歲法統重光、海內喁喁望治、憲法之成、期諸旦暮、乃數月以來、國民傾向之心無逾曩昔、而制憲開會之日、議席多虛、遐邇聞風、能無缺望、所賴國會諸君、念憲典之昭垂、爲根本之大計、迅籌救濟、毋令飄搖、舉凡政治因革、悉以法律爲依歸、制憲告成、即國基鞏固、不獨國民之慶幸、抑亦制憲諸君無上之光榮也、並盼國內賢達一致敦促、早觀厥成、凡我國民、實利賴之、敢貢芻蕘、伏維亮察、蕭耀南有印、

●吳佩孚通電 各報館均鑒、建國十稔、禍變相尋、大法虛懸、此爲癥結、今歲國會復集、法統重光、舉國喁喁、以爲九仞之山、僅虧一簣、除舊布新、旦夕可期、荏苒年餘、國事日棘、値茲剝復否泰之運、益感蛻變迴久之功、一髮千鈞、別勿緊陷、但使創制顯揚、與民更始、則目前之糾紛、永久之治平、胥於是乎定、舍此不圖、後更無及、頃讀曹巡閱使養電、倡導速成憲法、並拳拳以守法行法相告勉、老成深識、語重心長、惟望有制憲之責者、念國步之艱難、先百年之大業、尤願凡我國民一致促進、期底於成、寧惟責任所在、抑亦國家無疆之休矣、謹佈夙忱、佇聞明教、吳佩孚敬印、

※國外要聞※

◉德國特約通信（王光祈三月三十日柏林）

▲柏林 來比錫 德蘭斯 柏林（七）

克虜伯廠

三月六日上午、余等赴城外參觀各廠機器出品、既至、乃先遊克虜伯廠、Krupp吾人之知有克虜伯廠、蓋以其製砲著名也、爲全世界之大兵工廠也、而今則大變其形矣、自戰後凡爾賽和約限制德國軍備以來、該廠遂無用武之地、乃趕於六個月之中、盡將前此專製殺人砲火之機器、一改而爲專製生產工具之設備、咄嗟之間、頓然改觀、此其魄力之雄、眞可以令人咋舌矣、

克虜伯之爲鍊鋼廠、蓋始於一八一一年、其時適在德國自由戰爭脫離法國壓力之前二年、該廠初設於Alteuss至一八一八年始遷來愛森Essen、即今次法比兩國所占領之區域也、一八二六年發待力克虜伯死、其子亞爾菲力特克虜伯承繼父業、擔任廠事、時僅一十四歲之童子也、自一八二六年至一八三〇年、廠務進步甚慢、工人猶未滿十名、厥後因獲Loffelwalze之發明專利權、營業忽然大振、工人驟增至一百餘人、此後遂以專製大砲爲務、廠事亦蒸蒸日上、一八七〇年普之勝法、論者莫不謂爲克氏之功、是時全廠工人已不下一萬二千餘名矣、克氏深感工人之失所、特爲之建築住宅、以安其業、因而廠主與工人之間、常保持其和協狀態、廠務更日有進步、故克虜伯廠之有今日、亞爾非力特克虜伯實居首功、現在該廠大門之前、有巍然獨立之銅像一尊、即所以紀念亞爾菲力特克虜伯者也、

一八八七年是爲普法戰爭後之第十七年、亞爾菲力特克虜伯歿、繼之者爲其子菲力特里徐亞爾菲力特克虜伯、能竟父志、更添築工人村落Altenhof等處、復爲工人力謀種種福利、頗爲世所稱道、惟氏不久亦去世、當其死時、全廠工人已達四萬五千名、幾有一小城市之人口矣、氏無後、僅有一女、其女遂爲此廠財產之繼承人、自氏死後、該廠已改爲股份有限公司、然其大部分股份、猶爲此女所有、女名貝塔Bertha、其夫襲岳家之姓、名爲古斯塔克虜伯 Dr. Gustav Krupp、即現今公司之總理也、

克虜伯全廠面積約有八千餘畝、廠屋所占面積亦不下一千四百餘畝、廠中既築有鐵路、以便運輸、（計長一百三十餘公里）復建有電車、以利行人、據云若將該廠面徑穿過、須乘電車半鐘、若繞全廠一週、則需坐電車三鐘、其偉大可以推想而知矣、

克虜伯廠共有工人村落八所、建築皆極美麗、尤以Altenhof一村爲最、蓋該處爲工人養老之所也、下列像片爲

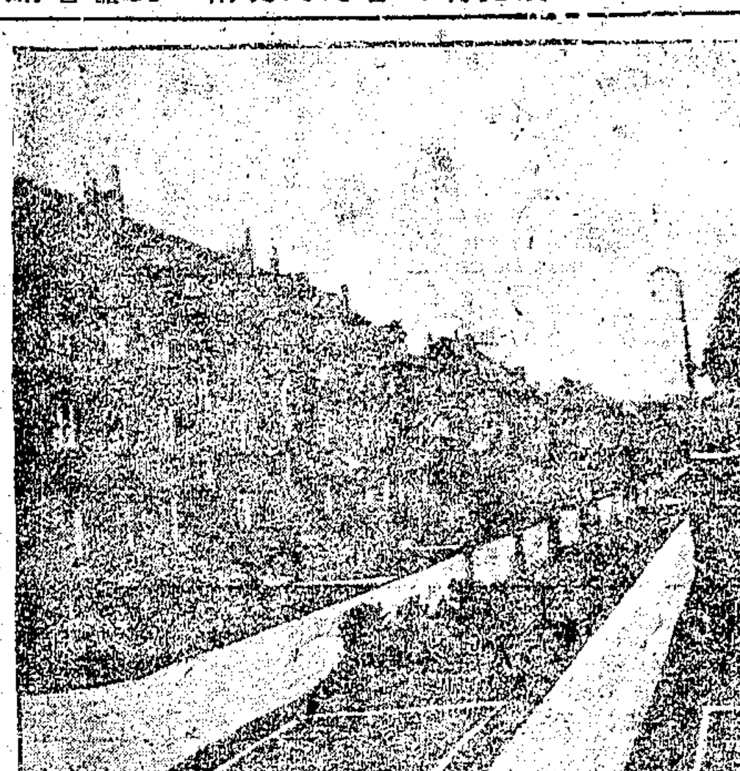

克虜伯廠工人之房屋

吾友沈君怡參觀該廠工人村落時所攝、村中房屋多係綠窗黃屋、復襯以碧草紅花、鮮艷尤爲動人、步行其中、如入公園、每村約有居民五六百家、其中有俱樂部、消費協社、救火會、村議會、學校等等、總之一切設備、無不應有盡有、即此一端、亦可想見歐人物質生活豐富之一斑矣、

克虜伯廠共有資本二萬五千萬金馬克、據一九二〇年七月調查、總廠工人共有四萬六千八百名、若將所有附屬各事業之傭人一併合計、則爲八萬九千二百人云、

克虜伯廠在來比錫賽會中、另有專房一所、陳列該廠出品、據記者此次參觀、其中如農具用品、鐵路機械、紡織機、洗衣機、之類、種別繁多、不勝枚舉、惟近來該廠新發明鐵路墳補機一種、最足引人注意、據云、此項機器、係最近發明、凡鐵軌枕木之下、若有空隙、即用此機墳補、每機只用兩人已足、所省工力、極爲不少、譬如從前須用工人二十二名者、現在只用四人即足、而且該機機身不大、搬徙極便、若工人正在墳補修理之時、忽有火車經過、則工人立刻散走兩邊、機器驅其橫臥軌旁、與火車經過、絲毫無碍、此省該廠曾用活動影片、爲余等演示者也、外交部委員某君笑向記者云、現在萬事皆用機器、記者亦笑而應之曰、可惜又與貴國添許多工人失業問題、乃相與一笑而出該廠、

※國內要聞※

◉北京通信（一鳴）

▲顧維鈞上台之因果

保方望眼欲穿之顧維鈞、已於昨日到外部視事、並發出通電、聲明一身所處之地位、並聲明曾就著職、求國人之諒解、津保諸人所日夕夢想以求之者、至此竟得如願、此後若何疏通外交、若何移轉外人對直之論、若何而進行借欵、皆若可操劵以得之、而以愁所出、則前途暗礁、正自不少、顧氏能否撑此局面、尚爲大可研究之問題、而此時顧氏毅然登台、則係國事與家事、雙方兼顧、謂其純爲國際地位起見、尚非眞知其內幕者也、顧氏此次之慨然犧牲、出自一般人之意外、據個中人所言、則顧爲維持其政治生命以謀根本救濟起見、實有不能不登台之苦衷、前之所以不就不辭、即抱一觀望主見、至今日而津保之迴避者、迫促益急、家庭中亦有促其速且自新加坡來、促其就職、顧乃不得不有所爲而犧牲、在知顧之內部情形者、當能言之也、聞前數日高臥西山之時、某君奉攝政內閣之命、前往敦勸、驪車至鐵獅子胡同顧之私宅中、晤其兄及其夫人、謂少川現在正無法轉圜、此來倬其有以藉手爲上台地步、甚好甚好、某君得此口風、知其來有自、西山之行、及顧之下西山而重入北京、皆基於此、顧之友人某、知顧多謀而少斷、又富於虛榮之心、縋縋爲顧慮、會向之爲鄭重之談話、大意謂北京局面、糟至如此、斷非少數人所能力挽、前既堅辭不出、此時似宜抱定決心、並外長之虛名、亦設法擺脫、能深出京城、則鴻飛冥冥、弋人何慕、更可以少卸許多牽纏、此就事實立論者因應如此、至謂以法律論、十三日之命令、至今尙未經正式解決、疑義滋多、已經免職在前、更無立足之點、不如擺脫淨盡、尚不至陷入漩渦、致將來有進退維谷之患、並聞有某君致書顧氏、謂南方卑濕、北地高亢、皆不適於衞生、不如借避暑之名、暫居廬山、以待時變、顧皆拒而不納、頗聞接近顧氏者所言、謂顧觀察南方政府無成立之希望、即令幸而成立、而外交界負有聲譽者不乏其人、將來外長一席、不我屬、不如乘此時機、以外交急迫、維持國際地位爲詞、上台爲愈、其言如此、而實則顧之地位、於被命長外之時、即已受有無形之包圍、不能自解、公使本任既不能回、欲辭外長、而有所不能、不辭而終於不就、又有所不可、徘徊歧路、蓋實有不能自脫之情况、此中人語、固不足爲外人道也、

顧之被命長外、其線索實出於炙手可熱之吳景濂、顧與吳爲盟兄弟、吳之援顧、實含有種種作用、蓋是時吳欲驅張紹曾、而以顧代之、以首席之總長、又負有外交之重望、張去之後、一轉而兼任總理、則吳擁有府院兩大勢力、左挹浮邱之袖、右拍洪崖之肩、可以爲所欲爲、故外長之命未下、促黎發表者惟吳、命既下尼顧就職者亦惟吳、同意案咨至衆院、加以壓擱而不列入議事日程、以待張閣之變者、亦惟吳、及政變發生、吳黎之交已解、顧亦遂有所畏、而不得不加以考慮、前此向高凌霨吳毓麟等所言、欲得國會多數有力之表示者、其原因亦根於此、而卒不免於瞻顧猶疑者、則以保曹之眞態未明、不敢冒昧登臺、至日昨保方爲撑持門面、有促顧即日就職之電、謙和已甚、備極推崇、顧第二次因羅案有所考慮者、近亦經吳景濂疏通就緒、津保要人又續續往勸、竟思乃大活動、前日晚驅車至石老娘胡同王克敏私宅、爲一度縝密之協商、就職之聲、乃於此中決定、而內部之困難問題、亦可於此解決、有向爲顧氏謀主之某君、倚之若左右手者、日來有向之詢顧之行踪、輒以決不就職對、至昨日聞此消息、乃大駭詫、事後知其內幕、當亦輒然自失矣、

近日北京情狀、大選之聲漸歸和緩、而先憲後選之名詞、乃一變而爲先戰後選之名詞、日來王承斌馮玉祥等籌備甚忙、而需要大宗經費、非進行外債不辦、顧與王克敏之前約、即以財政有辦法爲條件、今者王爲事勢所牽製、考慮中之疏通、尚未能就緒、而顧已先王而出、且於就職前與王爲秘密之協商、蛛絲馬跡、在在可尋、而顧於昨日就職後、傳聞其即有種種之預備、使領經費問題、制憲費撥付問題、發放鹽餘問題、金佛郎承認問題、鐵路共管問題、清理外債問題、皆將次第着手、以救此

善治肝胃氣病新藥 肝氣散

體虛白帶丸 婦科聖藥

凡婦女赤白帶下淋濁不止面黃肌瘦腰腿酸軟……此丸每盒一元……

肝胃氣痛 心痛 肝氣散 平肝順氣胃健化滯 除病根 食積氣阻 能……

上海 濟生藥房 費伯英醫生製 ◉發行 大生製藥公司

緊要啓事

金順興船係鎭海靈岩鄉備禊跟人氏賀至鈿賀性聚二人所有出賃與近地賀寶生營業歷有年所近來風聞賀寶生起有不良之心欲將該船盜賣凡各埠商民欲購買金順興船者雖有契約概作無效恐未週知特此登報聲明 賀至鈿 賀性聚同啓 18992

請用國貨挽回利權

紅丹

腋下狐臭立愈 藥水 藥粉

狐臭又名腋臭由腋下之分泌汗臭而起其原因有二種（一）腋下出汗過多一時不能發洩次漸分解勢必發生腋臭（二）出汗雖少而其汗特有一種之臭氣如黑人之汗含有脂肪酸甚多故有羶腥之氣西洋人中亦多狐臭者皆汗之凝滯故也蓋人分泌臭汗之處以腋窩爲最甚而 患腋臭者尤以青年之男女爲多 治療此病則本公司之 狐臭藥水與狐臭新藥粉 爲最效此二種藥能祛惡臭而生香氣用法簡便功效靈驗價目狐臭藥水每瓶一大洋六角小瓶大洋四角狐臭藥粉大洋二角五分外埠郵寄費二角藥粉外加寄費一 ◉總發行上海南京路中……大生製藥公司 ◉分發行杭州清河坊……大生製藥公司

上海中法藥房 化粧錦繡部 開幕露佈

本藥房擴充營業特設化粧品及錦繡兩部聘請素有商業經驗之女子職員以司其事凡時令各品如花露水牛髮水香水香皂雪花膏以及各式花邊絲巾絲襪鑽插等閨閣所需用者莫不應有盡有貨品精良價値克己現以開幕伊始優待惠顧諸君凡購滿兩元以上贈大世界遊券一紙滿五元以上除贈遊券一張外加贈古裝美女屏四幅以答雅意

窮蹙欲死之政局、並聞其將派人南下、與津滬之各首領、從事疏通、而外交界之人士尤所注意、特顧氏是否有此旋乾轉坤之本領、以戰勝環境、吾人非迷信所謂少年外交家者、尚不敢輕易恭維也、

內閣既無總理、外交總長當然居首席之地位、無可變更、惟高凌霨自攝行以來、即不欲所把持之政權、一旦為人奪去、日來因此頗發生意見、高之痼疾業已痊愈、而昨日閣議並不到院、顧昨日就職、循例亦需出席閣議、而亦不往、仍以沈瑞麟代、故昨日閣議中、僅吳毓麟程克李鼎新列席、聞有此後輪流主席之主張、聞某君所言、則謂顧亦知一己地位、不願與高氏爭此主席之虛榮、其所以聲明祇辦外交、不涉內政者、即為避免主席爭執起見、而高氏日昨語人、已謂顧為未經國會通過之總長、其不滿與不肯犧牲主席之意、已躍然言外、據熟知內幕者言、顧氏就職、此後困難問題正不止此一端、彼不僅失其一己之地位、而聽命於高吳、且將間接而受太上總理王某之支配、彼時或陷於不能自由之地步、必至如通電所云奉身而退、接淅而行、深悔有此一就也、(七月二十四日)

◎北京通信

▲顧維鈞就職後之內閣 (隱波)

考慮兩月之顧維鈞、已於昨日通電就職、不拜命於府院完好之時、而上台於攝政府之日、其主旨誠不可解、然而保系犧牲顧為避箭牌之心、今已得售矣、說者謂承認金佛郎案、王克敏雖主張之、而顧之獲利、則實與王等、故顧之熱衷降保、初不讓於王、王赴保洛之前一日、曾約顧密談終夕、攝政閣員均不得而知之、顧曾語某外使、謂僕已決定就職、俟王財長回京、即可到部、使此說非虛、則王顧於攝政閣員之外、尚另有夙約、攝政閣員欲利用王顧、反為王顧利用、亦未可知也、

顧既就職、王何以尚趦趄不前、此亦有故、述其原因、當先言被擯之張英華矣、先是端節將屆、國會索歲費甚急、王因告高凌霨、謂趁此時機、正好見好於議員、君若為僕電保、僕願代籌歲費三十萬元、高聞言甚喜、即電保定為王鼓吹、而約定每月從鹽餘中扣下十萬、償還此款、在張英華方面、僅以函面致中行證明而已、保曹覆電、甚為嘉許、請即照辦、不料張聞此信、以為王之籌款、係謀財長、我苟許以鹽餘撥還、係自傷而助王也、因此之故、不但三十萬歲費、不允鹽餘償還、即中行所籌六十萬軍餉、約以鹽餘分還者、張亦將承認公文擱置不發、而三十萬歲費遂成泡影、然保曹為此已電兩院、吳景濂且列其電於機關報矣、王以張英華敗其計畫、乃訴諸保系、謂月笙破壞大選、且令仲帥大丟面子、太不懂事、保亦甚怒張之不識大體、於是去張而繼以王、張知己之被擯、全在王克敏、乃紛揚王上台之秘策、以中傷之、王所受之打擊、實不小也、張所兜翼之六七兩號議員、現顧與英華張目、王如承認金佛郎案、即當全體反對、國會之抨擊金佛郎案、吳景濂本為主動、有人貫澈前議、固無得而難之、故王於議員未疏通妥當以前、尚不敢登台、中行本身問題、尚其次也、

有以上之趨勢、於是另覓財長之說、甚囂塵上、潘復張弧汪士元均聲浪最高者、惟曹四之意、擬以楊壽楠代部、俾得仍兼鹽署、汪士元則以官銜督辦與之、蓋鹽務署一席、非曹四私人不可、張廷諤以曹四一電而奮起、繼又以曹四否認而取消、即其明證、楊若為財長、急迫中無承乏鹽務署者、故乃有楊代部之變通辦法、惟王承斌頗有組閣之野心、且挾吳景濂張伯烈溫世霖三角同盟以自重、王來當另係一番局面、鹽署是否終屬曹四支配、又在不可知之數也、

陸軍總長一席、王廷楨運動甚力、日來奔走京津保三方、非常活躍、以資格論、王似尚未彀此、然以專門調查奉事之王坦、既可為次長、則廷楨又未嘗不可為總長也、

教育農商兩席、吳景濂勢在必得其一、而高凌霨殊不願放手、農長一席、擬自兼之、教次之陳寶泉、係以普通司代理、與林大圜以鹺政司代農次等、在勢不能再進而為代部、惟陳係高凌霨親戚、頗有吃天鵝肉之野心、恐又未必落到吳氏之手也、

總之、攝政內閣之糟、保定知之、內閣自身亦知之、萬不能不加以改組、今日之高凌霨、固赫赫一時、然水以盈而溢、月以圓而缺、談高而代之者、大有人在、在十日以後、當有徹底之改組、所未可知者、為以後為武人內閣或外交內閣、抑張紹曾復職耳、(七月二十四日)

◎顧維鈞與芳澤與外記者

東方通信社二十六日北京電云、芳澤公使對於提出信任狀之時機、現正請訓、專俟回電之至、然顧外長此次就任、照例歷訪各國公使、而獨不訪日本公使、又外交部所發總長就任之通告、亦不依正式手續、僅稱日本公使館、而不稱芳澤公使、故公使館退還之、芳澤公使、昨日為定例會見日、亦確未訪外交總長、

二十六日又電云、今日正午顧維鈞與外國記者二十餘人會晤、顧氏演說曰、中國目下在推移時代、不可不得各國之同情、如前此發生之犧牲外人生命事件、殊為遺憾、然不可因此而謂中國國民懷抱為排外思想也、余對於外人之保護、與政府一同努力、又共和政府、在亞細亞為最初之試立、故有過失、亦在所不免也云云、說畢、更答記者方面之質問云、現因對外問題、有幾多之發生、故不俟國會之同意、以議員過半數之連名慫恿、遂即就職、又辭閣議之主席、而專辦外交問題、威海衛交涉、已大進步、就於某礎的協定案、兩國委員間、意見已一致、各自求各該國政府之同意矣、至金法郎問題、則當一俟諸國會之解決云、

◎參議院決開常會

昨日(二十三)上午十時、參議院開行政委員會、到會委員楊崇山・劉濂・黃元操・林炳華・張聯魁・劉玉烈・王觀銘・胡璧城・楚緯經・徐賓田・周澤南等十一人、楚緯經主席、宣告開會、首由大會主席谷嘉蔭報告、前日(二十日)本院同人鑒於時局糾紛、巍然獨存之合法機關、祇餘國會、參議院丙本身之議長問題、久未解決、一切職權完全停滯、不但於本院自身不利、亦於大局不利、故共同議決於星期三(二十五日)即開大會、討論本院本身問題、特此報告於貴委員諸公、希即決定、即日發出通告、繼由秘書長陳定遠將所擬就開會之通告、及議事日程、朗讀一遍、全體委員一致贊成、即囑秘書長即日發出星期三開大會通告、黃元操謂秘書廳尚有報告事件、請即報告、陳定遠報告、謂秘書廳為謀本院辦事迅速起見、希望委員會規定一值日委員辦公時間、以便秘書廳辦事人員易於稟承、值日委員處理院內一切行政事宜、全體委員主張以下午一時至三時為值日委員到院辦公時間、林炳華報告、政府允撥國會歲費三十萬元、即日可發、張聯魁主張在未發放以前、再公推數人向政府催索、比即公推王觀銘林炳華楊崇山三人、即日再往催索、主席諮詢有無異議、衆無異議、遂散會、時已下午一時、茲將秘書廳通告錄下、敬啓者、七月二十三日本院談話會、決定於二十五日下午二時開會、討論修改本院議長互選規則案、除另布議事日程外、屆時務祈準臨為企、參議院秘書廳啓、

◎交部提出鐵路警備案不確

日人方面傳來之曼德建議警備鐵路辦法、內容殊為離奇、昨日交部路政司已有所聲明、據云、「報載中國政府擬定改組鐵路警備計劃、謂將添募軍隊二萬人、派外人為警備總司令、予以路警及貨運收入監督權、並雇外國校官十三名及多數之外國將校等語、實屬毫無根據、查曼德中將調查各路路警、日前始返北京、現正預備意見書、以備交通部採納、即口頭上亦尚未有報告、改組鐵路警備一事、關係重大、決不能草率擬定也」云云、又據交部中人云、政府除照會外交團、謂已請曼德將軍調查鐵路警備外、此後關於鐵路警備辦法、並未嘗計畫及之、蓋當局之意、實欲俟曼德之報告到後、再就曼德之觀察點、及以當局本身之見地、立一詳細之具體計畫、而在曼德之報告未到以前、則無從着手也、此外並聞曼德雖已於上星期五回京、但曼氏所負之任務、則尚未了、彼雖已將津浦京漢兩路警備情形、調查完竣、唯京綏膠濟兩路、則尚未從事調查、曼氏今擬先將調查津浦京漢兩路之所得、製成報告書、報告政府、現正從事記述、大約尚須兩日方能畢事、畢事後即赴山海關、覓熟悉京綏路之某外人、以便同往京綏路調查一切、俟查竣京綏路、然後再往青濟、調查膠濟路、此路如查竣、則曼氏之任務即十八九告終、所餘者、唯以調查所得、報告於政府、並代政府擬具警備鐵路之計畫、以憑採擇之兩事而已、以上消息、為交通部方面所傳出、而外人方面亦謂本月十八日外交部確曾照會各國公使、擬定籌辦警備鐵路、其文甚短簡、毫無提及詳細辦法、是則日人所傳具體方案、當非事實矣、

◎張作霖關於時局之談話

政變以後、張作霖之態度如何、外間揣測、極不一致、昨據外交界傳出消息、最近美國駐華使館海軍參贊施美德氏由京赴奉、訪問張作霖、張氏對於施氏、曾作詳盡之談話、如近日時局問題、及奉方對直之態度、均有所表示、爰錄其談話如下、亦可見奉方之態度矣、(施)去秋到華就職、大約將作三年留、久慕大帥名、特來拜謁、聞日來大帥欠安、竟能賜見、感激莫名、(張)美公使安否、(施)甚好、惟以中國政局紛亂、亦甚焦慮、(張)公使夫人好否、(施)公使夫人刻已回美、以其女公子在大學畢業、故歸視之、(施又云)大帥對政局宗旨如何、可否見示、(張)凡欲說者、在一年之前、即開誠布公、與美公使言之矣、今亦不必再言、今日北京所發見之事、去年曾為美使預言之、不幸而言中矣、今奉省既自治、以保境安民為宗旨、奉天以外之事、余不願過問、既不願問、亦不必對之發言、今日外國視中國似乎糾紛、據我觀之、尚未甚烈、長此以往而不設法、恐中國亦如俄國流入於過激、則一發而不可收拾、中國固窮、各國商務亦且不了、美重通商、中國為好商場、其所受影響、當亦不小、當年各國崇拜中國惟一有實力之人、以為彼必能收拾中國、今彼乃為衆所共棄、各國當知以前主張之不合矣、(施)問現在北京將借重外交系維持政府、(張)現政府行為、太不像政府、以國家所養兵為爪牙、濫用民錢、強者便佔據政府、閣下想見之矣、(施)自臨城案發生以後、中國對外信用大落、(張)以彼種手段對匪、則孰樂為善人、為匪者不受懲而反與以官、是貴盜也、(施)今年東三省收成如何、(張)東三省為農業省、去今兩年皆好、足以自慰、我但保境安民、對政局旁觀、他們辦得好、固吾所樂聞、如辦不好、至其時終當有人起而收拾之也、君來東曾見吾子否、(施)未見、(張)君若見之、當多有得也、施遂出、於當夜見張學良、十九晚遂離奉矣、

◎日人所傳各國代謀統一說

自鐵路共管消息傳出後、外人方面之議論、彼一是非、此一是非、各欲於此混亂期中、取得在華之較好地位、以為將來發展之計、日人與我國關係較為密切、對於此等問題、尤竭盡智能、探索內幕、姑無論其有無作用、而在我國則皆有注意之價值、最近忽又發生外交團之中國統一會議說、此說出於一星期以前、當時以其過於鑿空、未加批判、現據大阪每日新聞北京十七十八兩日特電、已將此等消息之內容、詳為報告、爰為介紹於國人、願國人嚴重注意此種論調也、

大阪每日新聞北京十七日特電云、為促進中國之統一起見、擬開國際會議之議、已行於外人之一部、英國於日本似已着手非公式交涉矣云云、又據該報北京十八日特電云、芳澤公使到任後、外交界忽現緊張、英美法公使等已與芳澤公使有所會商、待十九日首席衛國公使符禮德氏由北戴河歸京、當召集重大之外交團會議、該會議似當議三大問題、第一、為日前外交團委員會擬妥之臨城事件善後之對華通牒、該案之眼目、含有責任者中國官憲之處罰要求、殺傷・物品毀損之賠償・及撫郵費之要求、今後之保障(鐵路監督問題)等三點、俟外交團全體一致通過後、即當履行必要手續、而提交於中國當局、第二、為日前在華盛頓由列國間協議中之對華警告案、該案與當時本社支局特電所報告之內容、似頗有變化、第三、為在該會議各國公使團於中國之統一、交換意見、視趨勢如何、或當勸告中國召集統一會議、亦未可知、按為促進中國之統一起見、主張開國際會議、或全中國會議之議、一星期前、駐劄中國南部之某英國領事會提倡之、英國系諸新聞亦極力主張之、初以為不過英國試探輿論之斥堠的流言、而目下則似有相當根據、英國當局當已與他國開始非公式協議矣、夫英國近頃頻為對華強硬論之急先鋒、固已預料他國必當追隨其後、而美國乃故意執緩和的態度、市恩於中國、似故藉此謀無線電及中美間懸案之有利的解決、故今後美國若不與英國同一步驟、則在遠東方面英美兩國已不一致、此乃英國最難堪者、一方日本復處於公平之地位、尊重華府會議決議之精神、凡在中國類似議定各國勢力範圍之各種提案、似皆持反對態度、故英國似欲改變其最初擬引起設立各國勢力範圍之對華方針、而為以中國之統一為目的之方針、姑擬出中國統一會議者也、惟是目前不特英國而已、其餘各國、對於統一會議、亦無確定的辦法、故似欲於協議期中想出辦法、據英國系諸新聞所述會議當在天津、召集各督軍省長以及政界之元老、而各國代表則為傍聽人出席、使其作成統一案、更提交列國會議決定之、但此未必即為英國當局之案耳、

◎吉黑兩省請增加出口關稅

▲抵制俄國之關稅政策 (智)

吉林省長孫烈臣黑龍江省長吳俊陞咨財政部文云、案據濱江道道尹蔡運升呈稱、案據哈爾濱麪粉火磨同業公會總董張廷閣等呈稱、竊自本年以來、哈埠各火磨紛紛停業、即間有開工製造者、亦或作或輟、一年之中、僅有數月之製造、其餘時間、均行停止、運來火磨之關閉者、已有數家、長此以往、滿洲唯一實業之火磨、勢將十九關閉、無以自存、謹詳述其原因如下、(一)查哈爾濱火磨製造麪粉、除行銷當地外、以運入俄境居多、自去年七月俄國新頒命令、凡滿洲運入俄境麪粉、每袋(合華秤三十斤)應納關稅金魯布六角、俄戰以前、小麥運入俄境、每布特須納關稅三角三分、自新命令頒行日起、麥稅一律免除、則一轉移間、麪粉已不能越雷池一步、可見俄用關稅政策、提倡小麥入口而阻止麪粉入口、換言之、即所以減輕原料價值、以提倡俄境火磨之實業、而抵制中國製造品入口之意也、(二)俄稅關自免除小麥入口稅後、運入俄境者、以小麥為多、當地遂感原料之缺乏、故成本愈昂、而製麪粉已難輸運出口、又現運入俄境、每布特須納關稅金魯布六角、則自茲以往、已無一布特麪粉輸入俄境之希望、夫麪粉成本之昂貴如此、而關稅之增加又如彼、正所謂兩頭堵截、實逼處此、坐以待斃者矣、(三)東三省為小麥出產之區、以理論之、斷不能讓舶來麪粉、行銷東三省境內、乃大連安東營口及其附近、均銷售美麪、此無他、一則以當地小麥價昂、故製品不能與舶來品競爭、二則以中國稅率、受人拘束、無關稅政策保護實業之希望、(四)目下火磨情形、南路已不能與美麪競爭、而東西北三路、均屬俄境、已受俄關稅之壓制、則祇求銷售於當地、查本埠火磨有二十一家、如只求本埠銷路、則一二火磨而已足、其餘火磨、自不得不相率停業、思之令人不寒而慄、如不設法救濟、哈埠華商火磨、勢必全出於停閉之一途、其影響於民食實業人民生計、至為重大、不揣冒昧、敬懇道尹案下准予條陳政府、對於滿洲小麥、由綏芬滿洲里出口者、酌加關稅若干、務期與俄國之關稅政策相抵抗、庶幾歷年慘淡經營之火磨、得以自存、亦目下環境中之唯一救濟政策也、伏望道尹俯念商艱、力籌補救、則哈埠幸甚、實業幸甚等情、據此查東三省為小麥出產之區、哈埠水陸交通、各火磨收買原料、製造麪粉、行銷俄國、為數甚鉅、今俄國新頒命令、重徵麪粉進口稅、而小麥進口、概予免稅、其為抵制麪粉入境、摧殘我國實業、顯而易見、哈埠火磨、受此打擊、有相率停業之虞、市面金融、在在以維持歷年慘淡經營之火磨、所陳不為無見、現在尚未與俄國通商、增加小麥出口稅則、諒亦無甚窒礙、除批候轉呈核辦外、理合具文呈請鑒核、咨商主管部處採擇施行、並指令遵照等情、據此查俄人以關稅政策、操縱華商、吉江兩省東西北一帶商民、同罹其害、而尤以哈爾濱麪粉火磨營業、適當其衝、就中俄兩國現勢而論、在我即於綏滿兩關小麥出口、加增稅率、固無窒礙之可言、惟稅則關係各國約章、俄國以外之僑商、難保不生異議、究應如何對付、似不能不先事籌維、茲據前情、除指令併分咨外交農商部暨稅務處查核辦理、暨令財政廳查照外、相應咨請大部查照核辦迅行見復為荷、

◎魯田電令剿辦入夥匪軍

濟南通信云、臨城匪軍、公然搶架、前已報告、茲聞匪軍收撫之時、原不滿三千人、現又四出招其徒黨、故外處土匪投來者日多、據嶧縣知事報告、現又有趙成志等數百名、到嶧入夥、田督恐常如此、後患不堪設想、已電令兗州鎮守使張培榮、迅即剿辦、以遏亂源、原電如下、「急兗州張鎮守使鑒、據嶧縣知事辛葆鼎代電稱、據縣民王汝敏報告、臨嶧交界之出頭林一帶、有股匪數百名、桿首趙成志王學禮、聲稱赴棗莊招安、該處人民惶恐、懇請設法前來、查該匪等挾有大股、聲言投誠、應否剿撫、未便擅專、除函達新軍孫旅長外、理合電請核辦等情、據此、查該匪等假借投誠為名、心實叵測、希即派隊迅速剿辦、以遏亂源、除電復外、希即知照、玉馬印、」

◎魯公團力爭威海交涉

自威海交涉失敗情形暴露後、魯省議會曾電中央、請再嚴重交涉、各界聯合會於二十四日、又開職員會議、議決於二十六日午後假商埠商會、開各界聯席大會、討論辦法、並為致電旅京同鄉、請求一致行動、文曰、北京山東旅京同鄉會諸先生、轉旅京諸同鄉均鑒、竊查威海問題、督辦梁如浩喪權辱國、魯人不勝忿激、昨日敝會特召集職員會議、討論挽救辦法、定於本月二十六號開各界聯合大會、除通電政府請撤辦梁如浩外、并表示拒絕簽字、尚祈諸公就近積極進行、以為先導、而作聲援、中國幸甚、山東幸甚、特先電聞、山東各界聯合會王際唐等叩敬、

◎長沙通信

▲湘西問題和戰之內幕 (華)

湘西問題、省政府及多數軍官、原主張武力討伐、近日兩軍相持於安化桃源之間、未即接戰、實由於湘鄉軍官之高唱和平、惟趙省長決不變計、一面派員赴粵、報告孫中山、謂湘西蔡部種種違法行為、決難姑息、否則綱紀蕩然、何以治衆、請將蔡之軍長頭銜取消、以便討伐、一面派陳審計院長強、劉旅長鉶、赴湘鄉開導主張和平者、謂省政府斷不能與叛將言和、否則我即從此辭職、諸君迎譚延闓回湘主政、亦無不可、此兩日最重要之情形也、值此機會、譚派勢力飛躍、一若湘局樞紐、操之湘鄉會議、譚之回湘、已不能免、然反對和平、贊成討伐者、其勢力較湘鄉尤盛、彼等不願趙氏下野、宣言務鬬到底、否則趙去省憲亦不能保、彼等將無所附麗云云、此又主戰方面之空氣也、自陳劉赴湘鄉後、使命重大、或和或戰、判於此行、現聞湘鄉明知省方之決心、已不似前日之強硬、有命蔡鉅猷赴粵、將蔡部改編兩旅、歸省政府直轄、以便和平了結之說、此又湘人所樂聞者也、

趙之辭職、前日確在準備中、一面通電宣布、一面咨請省議會另選、惟有多人阻之、因湘鄉尚有轉機也、故電咨均未發出、趙辭之最要原因、一以譚派積極運動迎譚、二以湘鄉軍官、逕電粵孫、請明令解決湘西問題、故覺異常灰心、惟今日湘鄉代表已歸、述該方面和緩之意、從此或不再辭、亦未可知、安化桃源兩路前線、仍積極備戰、賀唐兩旅長、均親赴陣地視察指揮、果蔡赴粵、固無問題、否則戰端仍不可免、湘鄉方面、本自視可以左右和戰、左右湘局、及見趙以進退力爭、趙退湘局紊亂、南北交乘、軍官果有何益、故又漸露遷就之意、惟政治界之惡魔、仍欲以和戰操縱湘局、雙方播弄、以各走極端為得計、是又湘局前途之隱憂、未可即抱樂觀者也、

以後湘鄉之是否軟化、當視宋魯歸否為定、宋魯本省政府之使者、與湘鄉謝吳兩鎮守使接洽、及抵湘鄉、忽與謝吳結合而主和平、外間遂有種種謠言、謂宋魯一去不返、現聞已有啓程返省之說、可見湘鄉和緩、非出無因、蓋湘鄉果走極端、宋魯實不能歸也、因湘鄉與省方立異、蔡軍不但可以緩兵、且趁此機會散布謠言、謂湘鄉主張迎譚、省城由林議長支宇維持秩序云云、實則趙即辭職、尚不乏擁護之人、豈肯聽其高蹈、湘鄉雖有幡然、亦未公然高標迎譚之旗幟也、然而湘局之不寧、至此極矣、今後湘西之和戰、趙之去留、當可於最短時期取決、恐未必盡如謠言所云也、

◎湘西風雲之鄂訊

湘西戰事勃發、現在雙方均在積極籌備、無可避免、據昨自長沙來漢某君所談、衡陽寶慶、均有不穩之勢、因陳嘉祐秘密赴衡運動之結果、謝使部下之某某兩營、業已宣布獨立、軍事歸陳指揮、陳自稱湘南討賊軍總司令、其寶慶之吳部三營、亦與陳聯成一片、惟謝吳兩使刻仍避居湘鄉、而省政府對於上項消息、尚在極端否認、然趙已調二十二團蔣鋤歐、由耒陽衡、其事實固萬無可掩、唐生智由常德電省索餉、現趙氏因餉無所出、除令商會籌款十五萬元外、聞已密派唐某來漢、向某外國銀行抵押借款、係以常寧某鉛礦作抵、借額為二百萬元、但能否成功、將來省議會開之、是否不發生反響、均屬一種疑問、至趙雖通電擁護中山、並非趙之本願、特借此以和緩擁譚派之急進、而其心目中所希望者、仍在吳帥之能以實力援助、故湘西事件發生、即派鄒礪赴洛、何某來鄂、接洽一切、聞吳使昨已密電蕭督、謂趙如能取消自治、決以重兵援湘、其計劃係調十四師進駐鄂南、乘機而動、以胡念先部開赴鶴峯五峯、攻湘西之後路、而以王都慶部填防荊沙、寇旅接防嘉蒲、此種軍略可謂周密、但趙如果取消自治、則其坍台更快、蓋譚系之躍躍思逞、久苦無名、此則不啻授以口實也、

湘西蔡鉅猷通電討趙後、趙恒惕即密派鄒礪赴洛、向吳乞援、又電蕭督請接濟械彈、蕭亦密電洛吳請示、據此間軍界所傳、吳使已有電覆來鄂、對於湘趙、決定積極援助、擬以中央第二旅胡念先部、分扼公安五峯、如陳渠珍表示助蔡、一面另調第十四師之陳部、增防蒲通等處、進逼岳邊、遙張聲勢、其餉械則均由漢廠供給、開拔費由鄂擔任三成、餘由吳使籌畫、蓋吳久欲以武力統一西南、援粵援川、均屬統一政略之一種、獨以湘省橫阻於中、不能貫澈、茲湘趙以窮蹙投附、故認為絕好機會、惟趙必取消自治、乃可得吳之實力援助、聞吳昨已派其顧問李某赴湘、與趙磋商條件矣、

旅漢湘人、近以該省連年兵禍、商民受害已深、元氣尚未恢復、此次趙蔡又因權利關係、以致雙方發生意見、調兵遣將、各走極端、衡寶近已實行接火、若不設法謀和、將來戰禍延長、商民必受重大影響、故擬日內招集該省旅漢同鄉、在湖南會館開會、通電旅京同鄉、一致請求趙蔡兩方、以大局為懷、化除成見、停戰撤兵、實行議和、刻正準備一切、至能否徵得兩方同意、尚難斷定、

◎贛省增加教育費仍未解決

贛省教育界力爭增加經費、以及省公署已將捲烟稅別擬用途各情、早見前報、日昨省公署復將各教育機關呈請指定其他稅收多種、作為教育專款、指令教育廳轉行知照、除捲烟稅一項、仍如前指令外、末謂所議增收烟酒公賣印契屠宰等項附稅、及徵收出口米穀教育特捐各節、是否可行、應候令行財政廳通盤籌畫、並咨商烟酒事務局確慎酌度、併案妥議、呈復核辦云云、是官廳方面、對於增加教育經費之來源、尚覺毫無把握、而教育界則深知非切實力爭、萬難達到目的、故由省教育會聯合各教育機關、第二次向省議會請願、請其迅速議決具體辦法、並指定捲烟稅為教育專款、不得移作他用、即日咨請省署施行、復邀照前日議決辦法、由推代表分向各府議員切實疏通、以期提交大會通過、然省議員徐錦浪等會提議、主張由法律委員股規定徵收捲烟特稅辦法大綱、咨請省署公佈施行、以三分之一、為籌修通志經費、以三分之二為教育經費、俟通志告竣後、此種稅收、完全劃為教育用途、不得移作別用、是省議員表同情於教育界、於此可見、但省議會請願股對於各教育機關之第一次請願書、審查結果、謂此案審查結果、僉以振興教育、原屬當今要圖、而妥籌的款、尤為振興教育之先着、捲烟一項、本係奢侈品、非一般人民日用必需之物、所擬創辦捲烟營業特稅、按照值百抽二十率徵收、以充教育經費辦法、蘇皖各省既有先例、吾贛自可仿行、教育廳所定十二年度教育計畫如何、新增經費若干、應俟預算案咨送到會、方能核定、前項特稅收入、除儘先撥充預算內應增教育經費外、如尚有餘、應由本會議決、撥作地方別項公益之用、所有本省捲烟本年銷數若干、亟應咨請省署、令飭教育廳先行調查、以憑辦理、一面另由本會法律股擬訂捲烟特稅徵收章程、續咨省署公佈施行、至原書所請增收烟酒公賣印契屠宰等項附稅、及出口米穀特稅、本股再三討論、多數意見、認為窒礙難行、應毋庸議云、

◎皖人擬組省憲籌備會

皖人呻吟於軍閥勢力之下久矣、當湘浙起草省憲之際、孫發緒諸人特由京奔回、大開省憲籌備會議、斯時省垣總商會尚未分裂、商會長程鴻臺曾邀集各界人士、在總商會開一度之會議、卒因軍閥專橫、不易通過、遲來中央政變、一般熱心國事者、皆以捨聯省自治、不能救此危亡、日昨國民救國大會蔡曉舟等提議、仿照湘浙省憲之成規、擬具進行計畫四大端、由大會召集全體會員開會討論、本月二十三日下午全體到會、推張樹侯為主席、報告開會宗旨、即將蔡等提議進行四條、提出請衆討論、㊀主張由全省六十縣各推代表兩人、常川駐省、籌備省憲進行事宜、㊁省憲起草、擬敦請名流、仿照天壇約法起草、或照湘省嶽麓山起草省憲法辦法、擇一名勝地點、以襄盛舉、㊂總投票決定省憲法、應如何分區辦理、㊃實行省憲、組織新省政府一切籌備云云、到會諸人、議論紛紜、有謂應先組織省憲期成會、有謂組織省憲籌備會者、張聯宣云、自應先設籌備會、惟蔡君提議四項、㊁㊂㊃三項、現在尚談不到、先就第一項討論、不如就近請各縣旅省同鄉會各推二人、如有同鄉會尚未成立者、即請趕緊組織成立、推舉代表、黃冰如請以設省憲籌備會、并請各縣同鄉會推舉代表兩項、付表決、主席張樹侯付表決、全體起立贊成、復決議國民救國大會、係設立省教育會二層樓、省憲籌備會、亦附設省教育會內、議畢散會、次日即將致各縣旅省同鄉會之公函發出、辦理極為迅速、皖人固極希望趁此機會、成此大規模之省憲、然皖省現在情勢與湘浙迥異、恐非其時也、

博習英文專科學院招走住讀生

(一)全日英文四時後授國文(二)第二次考試陰曆七月十一至十三日(三)未讀及初讀者有轉學證書者及由本院隨意插班者可免考(四)遠道來生逾期補考至多以十名為限(五)教員中西均有(六)索章附郵一分(七)七月二十三日開課(八)院址上海老靶子路北四川路三多里第一家洋房(附白)第一次考取新生全案揭貼院內 院長張元培 4210

專門治咳醫生 唐拾義

三十一年老牌 久咳丸

此丸為慎防假冒起見每瓶包內有形如鈔票驗眞券一張交回上海三馬路父子藥房總發行所可換美人圖畫除分局及各處經理處均無此券換畫之權倘向分局及經理處掉換者防揑偽品最易受欺此佈 2575

上海英大馬路盆湯弄東首 慎昌鐘表公司

諸君欲購準確之手表乎？諸君欲購價廉物美之手表乎？諸君欲購便宜耐用之手表乎？ 另送贈品

六號 18K眞金惠爾擔亞克司15占雙騎馬手表 每只十九元
六號 18K眞金厚売5占雙騎馬手表 每只十六元
六號 18K眞金活尾金花面雙鋼輪手表 每只十二元
六號 14K眞金厚売5占雙騎馬手表 每只十三元
六號 14K眞金各式金花面白磁面手表 每只八元半
六號 14K眞金売男女金花面三針手表 每只七元半
六號 保念年眞金夾金15占雙騎馬手表 每只八元半
六號 保十年眞金夾金5占彈簧女鋼表 每只九元半
六號 保十年眞金夾金宜男若女金花面手表 每只四元半
六號 保十年眞金夾金男女通用手表 每只三元半
六號 保五年眞金夾金金花面三針手表 每只三元
五號 眞銀売白磁面男女通用手表 每只四元
火金花売自來柄最耐用們表 每只三元
賺貨滿十元贈花旗保安剃刀金套一把
贈德國千里鏡一部 另送夾金帶皮帶各一
一條外埠寄費每只二角良好機會幸勿交臂失之

靈子術 免費招生

[illegible]

神州國光社遷移廣告

本社現已遷移靜安寺路張家花園舊址福如里新屋照常交易新出版惲南田王忘庵花卉石谿八大山水等畫冊多種函索目錄即寄

南洋公司 大便宜 銅床鐵床

價目 三尺半鐵床每只十元零五角每擱加二元 三尺半全銅床每只六十元每擱加四元

地址 上海寧波路浙江路口清水坊一弄二百五十七號電話中央六四七五號 分發行所漢口後城馬路水塔亭斜對面五常北里八號 乙6309

自由談

一知半解

美國每年死於肺病者、平均有十五萬人。歐洲有一百萬人。中國有七十五萬人。（朗若）

世界博學家巴斯德傳（五） 韓

日內當有人向君提出一彼此均有極大關係之問題鄙人茲特將所知者詳告以便有所遵照而決贊否也予父業皮革居阿勃拔爲儒拉山中之一小城母於去年五月逝世有姊妹數人依父而居余家非富戶惟衣食無缺耳綜計余家不能過五萬佛郎且予早已決計將余應襲之產分毫不取讓予各姊妹故予所有者惟康健之身體及慈善之心與大學中之位置耳予兩年前卒業於師範學校得博物學證書十八月前曾得博士學位予有拙作數種曾投科學院均蒙贊許而最近投遞之拙著尤蒙各院中會員推許茲附上該院推許拙作之報告書以便登閱目前狀况大槪如此至於以後則興味若能不全部變更予當盡力於化學也現在予專盡力研究科學一俟小有聲名當赴巴黎皮獻先生處囑予致力科學院十年或十五年後予或能入科學院現在則非專心力學不可蓋徒有其夢想而無事實爲助終無補益耳家父不日親詣斯德堡向君面談姻事予年二十七二月二十七日生信發出後得覆函謂須俟數星期後方能正式答覆巴斯德心至不寧於其致校長夫人信中即可想見書曰予甚懼瑪琍女士偏重初晤面時之感想蓋以此種感想祇能不利於我也凡能博婦人之歡心者予皆無之惟知我深者咸甚愛我既而得覆函許其直接函商本人巴氏之書曰予所求於君者惟勿於太短時間內論定我之爲人否則必有誤若假以時日方知此嚴而且怯可以使君感不快之外表內實有一顆誠摯愛君之心也

無事忙 俞蓀古

七手八脚的抽開桌箍打開櫥門找他手裏所拿着應用的東西

沒有人請教他去看診他却坐着轎子張起廣告式的燈籠忙得轎夫四隻脚飛也似的在馬路上奔着

剛纔打罷撲克回來又有朋友找他去逛游戲場連晚飯也趕不及喫

穿好這套衣服覺得不大合時調換一套又不十分漂亮一連換了好幾次兩三個鐘頭過去了衣服還沒穿好極汗倒出了一身

嚼蔗新錄 黃轉陶

鄰家深夜燃放竹爆他們睡夢裏猛聽得似乎槍砲聲音直跳起來呼男喚女的亂嚷

張媽—李媽—我那隻八克拉的鑽戒今天失掉了你們可看見嗎張媽李媽嚇得面如土色門角落裏都找過只是沒有伊仙手到襯衣袋裏一摸呀—誰替我藏在襯衣袋裏呢

孩子向母親討菓子吃母親對孩子道叫一聲娘就給你吃孩子就連叫了幾聲娘菓子便吃着了有一天孩子看見個賣菓子的他便連叫了幾聲娘就要拿菓子吃賣菓子的不讓他拿孩子道我叫了你娘爲甚麼菓子不給我吃呢

某甲向衣袋裏摸一個銅元給瞎子乞丐摸差了個雙角子自己沒有知道抛到乞丐的籃裏倒看見了急忙要去搶還那瞎子乞丐按住了那裏肯放手某甲急道我給你的是私板用不通的想換一個好的給你呢

空之俗語 端式

空心大老官 大老官者謂場面闊綽之人也空心者言其人之場面雖闊綽而囊底羞澀室如懸罄處有其表也我國今日國庫空虛專事借債以度月掌其政者大可以將斯語贈之

空手說白話 言兩手空空全憑一三寸之舌懸河之口以說人而不能成事實也大選需費至今無着保曹自己不肯挖腰包欲憑一二空電斷議員眞可謂空手說白話矣

挖空心思 謂人之搜索枯腸能想出或做出一恐前絕後之事也保曹欲做總統演出逼宮鬨邸拆電話塞自來水管藏車劫印諸怪劇實爲中外所未聞古今所未有也亦可爲挖空心思矣

蜀葵花開來空好看 蜀葵花爲一年生植物高丈許花單瓣而色艷朝發暮謝故謂其空好看也我國地大民衆爲世界冠而財力難以維持兵力不足以禦匪與蜀葵花之空好看有何以異

新樂府 天虛我生

▲夜飲朝眠曲

華鐙纖射星芒芒迴廊曲映玻璃光鴛鴦卅六浮滿塘珠胸玉臂相輝煌陽烏抱羞避鬟鏡曉翠邊指尖冷翠搖扶入羅幃深花外午雞啼不醒

▲公無出門

公無出門門前道路生烟雲嗥嗥餓虎方成羣長房叱地使倒行仙人足底生雷霆夜深月黑鬼鐙出刮地罡風吹不滅千金之子五十金化作萇弘土中血

社會小說 人間地獄（一二七） 婆娑生

第五十三回 秀娟金屋貯蘭新詩 道容桐棺秋深蕭寺

華雅鳳讀完了這首詩忙問趙棲梧道這首詩是你新著作嗎趙棲梧其時正因杯中已空向桌上的酒壺內倒酒聽雅鳳問他忙道你問那一首我這牆壁上東一首東一首並非全是我自己的著作有時候瞧見了誰的著作便隨手寫下來有時候記起朋友從前的好句子也亂寫上去你這時問我我也交代不出瓊芸從旁插嘴對華稚鳳姚嘯秋道牆壁上這些字大一半是他吃醉了以後搖頭擺腦哼一陣唱一陣胡亂的寫一陣你們沒瞧見嗎他有時候尋不到墨他就所過我的胭脂泡了水用筆蘸了却寫牆上給他紅紅綠綠的糟塌弄得不像樣子搬場的時候二房東一定要吃牢我們替他刷好牆頭方纔放我們出門呢他眞眞有些發痴呢趙棲梧聽瓊芸說着儘管呆呆的瞧着他微笑姚嘯秋道那裏有胭脂水寫的大抵那一首必定是他得意之作了瓊芸指着門邊掛手巾的那一塊牆上道姚先生你去瞧那不是一片紅光嗎嘯秋和稚鳳見說兩人全走過去瞧兩人俱是近視眼搶着湊過去瞧稚鳳氣力大些擠開了嘯秋只見牆上有幾行疏疏落落的紅字寫着道

人人都道相思苦儂不相思也沒相思侶苦到孤懷無定所看來還是相思愈 天若憐儂天應許儂願相思可有相思女倘得相思恩賜與相思到死無他語 蝶戀花

十年自住風塵裏儂最多情儂最多情願作屠沽不顧身 十年找遍風塵裏沒個情人沒個情人淒涼倒淒涼過一生 采桑子

華稚鳳一句一句的念着念念兩遍過頭來問趙棲梧道這兩闋小令不似你的筆墨趙棲梧道這兩闋是衡陽何一鵬的手筆華稚鳳道是那匹馬孤軍危城坐守的何海鳴嗎趙棲梧道正是他姚嘯秋道雄糾糾的何郎竟做得出這一筆香艷纏綿的小令來嗎趙棲梧道此其可貴處所以教得上用阿瓊的燕支水寫在我的牆壁上了說罷又舉起手中的酒杯仰着頸子乾了一杯趁勢又回到桌上也不用箸兩隻指頭拈了一塊白斬鷄送進口中一嚼爲下酒之品華稚鳳却沒留神棲梧只管向牆上去尋詩陡的又瞧兩行大字上面寫着題目是白髮二字詩云

不愁白髮只憂貧貧不能將白髮新偶得寬閒對明鏡漸知衰悴是今春每因齒長先儕輩將倚多金媚婦人我欲此時便歸去猶餘謔笑識陳遵

稚鳳向來有一個脾氣見有佳句便要脫口高吟這時候他讀到漸知衰悴是今春七個字不覺又高聲朗誦起來趙棲梧又趕過來道這一首也不是我的是儀徵陳大鐙的稚鳳道好一個漸知衰悴趙棲梧道不是這樣也上不了我的牆

三言兩語 蓉

顧維鈞一上臺把那些不喜歡他上臺的人鬧得烟瘴氣的其實何苦呢他遵老祖訓同他娘的話都不聽別的自然更不放在心上了他有這樣的本事上臺那有不算到將來退步的計策不過下臺的時候這二句寧波老調頭「悔當初不該吃大土到如今弄得走頭無路」不曉得要唱不要唱我們倒要洗耳恭聽的

香檳啤酒之問答

五、（問）飯前飲酒[illegible]（答）香檳[illegible]

▲總經理上海法大馬路康成酒廠

上海銀行公會會員

東萊銀行廣告

本行開辦以來已歷六載資本金收足國幣三百萬元已向財政農商兩部註冊立案專營商業銀行一切業務設總行於青島分行上海濟南天津大連等處其他繁盛大埠及北京均有特約代理機關

上海分行自即日起添辦（活期）（定期）儲蓄存款 手續簡便利息從優另有儲蓄章程如蒙索閱當即寄奉 ◎地址上海英租界河南路天津路轉角五〇七號◎電話經理室中央四二六九 營業室中央四三九三及一七七四◎儲蓄股中央一七七四◎電報掛號五四九〇◎營業時間上午九時至下午五時止星期日下午二時止

上海東方滙理銀行廣告

本銀行基金四千八百萬佛郎貯金四千九百萬佛郎總行在法京巴黎做各埠滙兌存項押款如蒙賜顧請至本行面議可也

麥加利銀行廣告

本行奉英國皇家特許設立已六十餘年前駐華英國公使朱爾典氏現亦爲本行董事之一收足資本金三百萬鎊公積英金三百八十萬鎊營業資產金三百萬鎊總行設於倫敦分設中國之北京天津上海廣州漢口香港日本之神戶橫濱及小呂宋之馬尼剌雪布伊羅伊羅美之紐約暹羅之盤谷蒲開特安南之西貢海防緬甸之仰光合佛爸南洋之檳榔新加坡巴達維亞瓜拉倫布等處凡地球上通商之處均設有代理處本行辦理凡銀行範圍所有之一切營業如需匯兌押滙押款兼買賣金銀存款無論金鎊金洋規元銀圓均可定期活期隨便利息格外克己如蒙賜顧無任歡迎 上海分行亦已六十餘年設於黃浦灘十八號 洋經理史高德 華經理王憲臣啟

謀洋務職事之利器

另設暑假班限暑假期內畢業

本社發明閉眼術創設打字專科已十六年功課完備教法精審所用新式打字機器數十餘種並不變同樣一經來學即能閉目打字三個月精熟能用各種機器故謀業輒得優勝隨時加敎速記簿記畢業後並能介紹生意欲閱詳章來取虹口乍浦路聯安里振華打字學社啟

上海銀行公會會員

上海農商銀行廣告

本銀行資本總額一千萬元先收五百萬元由農商財政兩部呈奉大總統核准享有代理金庫發行紙幣及[illegible]北京天津漢口已設有[illegible]欵抵押貼現滙兌等項利息[illegible]外克己如蒙惠顧無任歡迎 電話中央六七六三 營業室中央[illegible]

上海銀行公會會員

上海農商銀行發行鈔票廣告

本行發行鈔票係經財政部幣制局會呈核准在案此項鈔票現已陸續印齊計分一元五元十元五十元一百元五種本行已於上年十二月一日開始發行凡對於納稅郵電航路等費一律通用

上海銀行公會會員

金城銀行廣告白

本行資本一千萬元收足五百萬元公積金七十六萬元

專營一切商業銀行業務兼營儲蓄

總行天津 分行北京上海漢口 並在國內外通商各埠設有辦事處

滬行設上海英大馬路十二號 辦事處南市小東門大街

滬行電話經理室中央三一三〇 營業室中央三八〇八

兩樁說勿出的奇事

第一樁…是美人手被竊

諸君試想。美人手原在美人的身上。好端端的怎樣會被竊呢。並且這只被竊的美人手。倒還拯救了數百英雄義士的生命。成全了一對痴男怨女的姻緣。這椿事情的奇妙。眞是百口說勿出。欲知詳情。請閱【世界書局】出版的…美人手

價目 全書洋裝三大厚册價洋一元二角特價八角 外埠函購寄費加一

第二樁…是改頭換面的奇聞

好端端的一個人。忽然改頭換面。改變心腸。前日之我不知那裏去。今日之我不知何處來『美男子變成醜笨漢』說他是癲又不是癲。說他是狂又不是狂。旁人既不能瞭得他的本來面目。連他自己亦不曉得他的本來面目。豈不是大奇事大笑話嗎。因此一下。就鬧出許多說勿出的枝節來了。欲知詳情。請閱【世界書局】出版的…電術奇談

價目 全書洋裝一册價洋六角特價四角 外埠函購寄費加一

上海四馬路中市紅屋 世界書局發行

▲北京楊梅竹斜街世界書局▲奉天三道街世界書局▲廣州雙門底世界書局▲太原橋頭街世界書局▲漢口交通路世界書局▲長沙南陽街世界書局

星期文會第十一期文題

許嘯天先生主幹的

請全國中等以上的男女學生來做文章消遣這個假期

[illegible]

第八期文榜

你們爲什麼老讓這幾個曹啊周啊跑在前面

[illegible]

用殺蚊香須用三星牌

三星牌蚊烟香行世十餘年經驗無匹名譽卓著於是仿製者遂日衆請君注意三星牌蚊烟香風行已十二年之久斯爲三星牌蚊烟香之無上標識也彼仿製者於顏色及裝璜縱能仿製而材料之精美殺蚊之効力較之眞正三星牌大相逕庭更有不道德之輩用砒石和入殺蚊香內害人匪淺故日用殺蚊香須用三星牌

價目

大號蚊烟盤香 每盒五角
蚊烟盤香 每盒三角五分
雙盤蚊烟盤香 每盒三角
蚊烟線香 每盒四角
蚊烟棒香 每打二角八分 批價
寄費另加不在貨價之內

▲各大商舖均出售

中國化學工業社製 總公司上海河南路四四四號 第二發行所上海廣東路六八號

金鐘老牌

夏令佳品

發行所南京路中市

各洋貨店均有代售

保衛爾

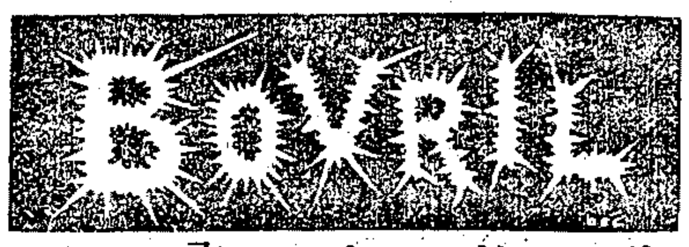

神效牛肉汁

保衛爾神效牛肉汁係兼牛肉滋中補與提神之原素而有之故功能壯骨髓補腦力增精神長肌肉莊健身體鞏固營衛常服可保不虞疾病之侵犯也

保衛爾 人獅牌

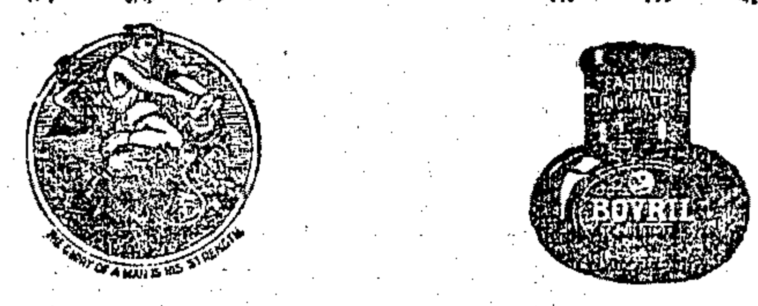

此瓶以爲標記 男子以身力爲榮耀

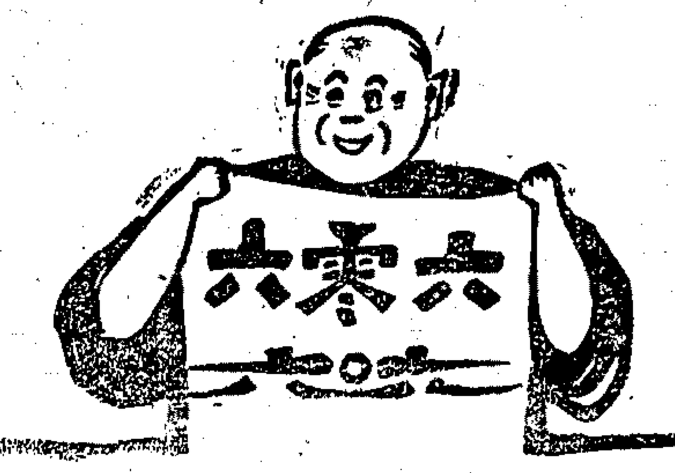

六〇六甲乙問答（樹模企潤）

六〇六談話

（甲問）六〇六是什麽東西？

（乙答）六〇六是一種藥的名稱。

（甲問）六〇六能治什麽病？

（乙答）六〇六能治花柳病及風濕骨痛病，

（甲問）有效驗沒有？

（乙答）極有效驗，

（甲問）何以見得？

（乙答）去年不是我生過病嗎？我就服了二瓶六〇六藥水？又搽了一盒六〇六藥膏好的，

（甲問）到今年可會復發嗎？

（乙答）沒有復發，

（甲問）那是老兄的幸運！

（乙答）並不是我的幸運！實在是六〇六的功效，

（甲問）六〇六是何家最先發行的？

（乙答）六〇六是上海四馬路太和大藥房最先發行的！而且中國境內藥房均有代售的，

（甲問）六〇六藥水及六〇六藥膏的價錢便宜嗎？

（乙答）極便宜的！六〇六藥水每瓶洋一元七角五分！六〇六藥膏每盒洋一元！另外再有一種機盒！祇賣得洋二角呢，

（甲問）我前二日因爲霉蒸天！發生了風濕疥瘡病現在還沒有好六〇六可能治嗎？

（乙答）六〇六那有不可治呢！眞所謂對症良藥哩，

甲謂 那末我明天就去買來服了。如其服好了。容當重謝你，乃各攜手散歸，

乙曰

◎運動家注意

利華衛生藥皂向爲世界各處運動家所樂用因用此皂沐浴能使週身毛孔清潔並能振刷精神

諸君於沐浴時毋忘此著名之利華衛生藥皂

上海漢口路七號

英商利華公司

見煙觸自戕

樓品芳

國之害悉心研究爲黑士十除年親往山籍流二烟道尅烟藥草經歷毒癮丸消癮樂水林採辦用戒時先香尅秘製尅引烟力作引俾毫不抵八出新癮照常烟丸仍厭天老服十餘將烟詭痛吸接藥藥水吸烟七屬由便吸出烟天烟自然戒於自毫無數天烟申斷癮戒民國癮遂消界迄今枚除政痛苦安日不勝端樂謝元年移烟著報鑲莫不軍商各價仙丹毫驗異函區額每賃絲五無議認爲尅種百粒乙元消常貨眞四九元辛種六尅烟丸心元詳現附郵癮水甲僞假冒啡因谷元丙種等將嗎影術雜三分留代毒物恐戲多埠市倫請癮深上有考英柯根合認明海… 售諸路明上海… 者合里… 芳吉… 長…

回春老藥局 爲方欺不

乙6141

凡士林生髮香膏

善治頭皮各症芬芳可愛能去髮際垢穢用以潤髮光澤可鑑且使髮易於生長而無脫落之患

購者請認明上列商標

庶不致誤並請注意此凡士林牌製品係美國紐約且士實公司所製如無此商標與本公司之名義者均屬僞貨

此凡士林生髮香膏分裝（小號金屬）（大號玻璃）兩種

各處藥房及洋廣貨店均有出售

美國紐約且士實製藥公司監製

老晉隆洋行獨家經理

謹防假冒

用水者注意

軟水濾機

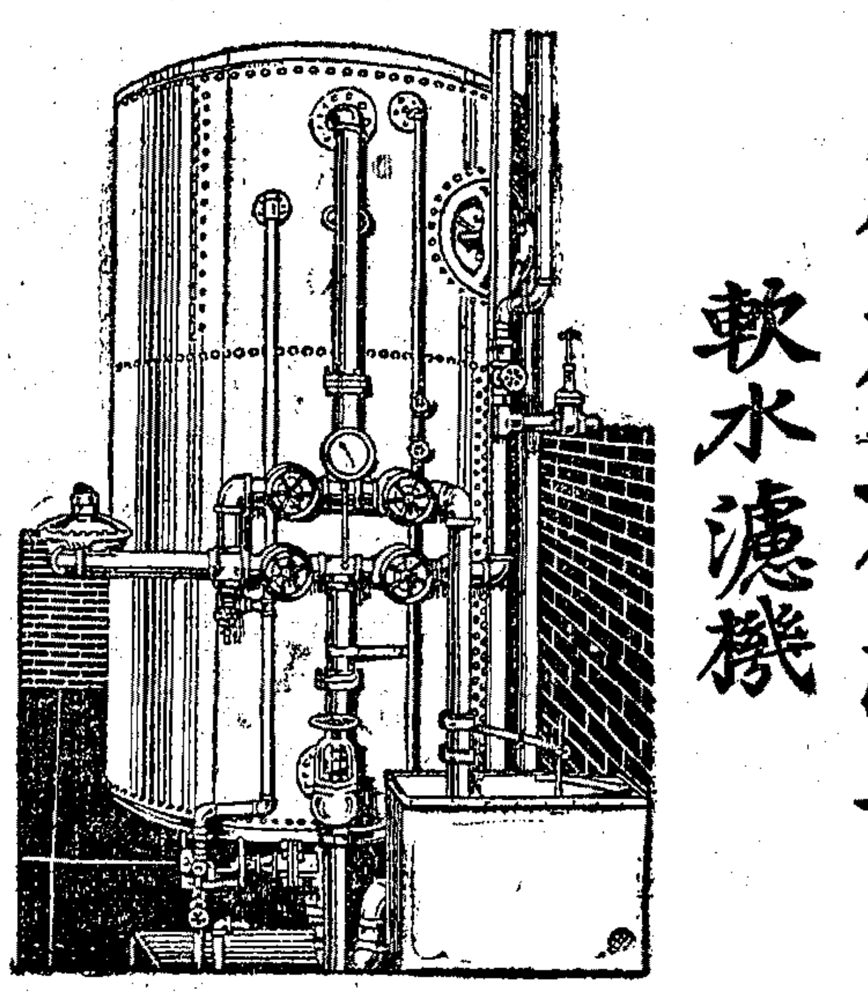

硬水含有石灰鎂鐵等質是皆足以損害各種用水實業如洗染絲廠鍋爐等類洗遇硬水廢肥皂染則硬水能與肥皂結合沾於絲或紗上使顏料失其效力生斑點顏色不均或起白花絲廠用硬水則繰出之絲力身薄弱絲聲不佳鍋爐遇硬水則易生水柏多廢煤炭故軟水濾機爲洗染廠絲廠鍋爐等必需之物歐美各國早已裝用本行現有此項濾機經售如荷賜顧請至本行機器部接洽可也

華嘉洋行 上海北京路二號

影戲名角与棕欖香皂

影戲中能顯出完善的喜怒哀樂者祇有麗琳蓋許

香皂中能含有完全的潤膚益肌者祇有棕欖香皂

美國製造

申報館製

上海棕欖公司

京都天德堂

專治花柳 麥角

來堂就醫 過期不就 醫藥資金 立即出分 保原不還 單洋取文

備有男女 煎湯藥 代誤公分 養病隨藥 病不便 房間忌口 任來

本堂每見混跡滬上售賣花柳醫藥者甚少淺流不是說用倒提花柳頂樂者頗多江湖其生意眞白五五元元十八十五五元害人一套分日口本堂的天一花醬仍山就搖妄言混珠足瘧門難非故本堂特將醫法醫學大地震恐魚目混假五元久而血淋黃藥獨價目元列明於左便○初橫至元潰汙不久收口五十元五十元小六便魚口五元潰元已女婦元一切單白帶落地疼痛崩斑點瘡花柳癱瘍咽喉破一切婦女楊梅毒筋骨疼痛身體脫齒場病鼻漏疥癬訂偏墜爛半身小兒升天落及迴髮崩看外痔之頑重醫價孤氣不梅遂單以診危險脫疸察火炎不便就無囪包治立給保門誤劣藥到大霍癆埠明近有三恥請診治名仿造假貨胃害隨人公不認好上海混馬路之徒製臺斜對過民德里口諸方請受惡輩嚎混也大舞臺

婦科調經 種子

最效靈丹

名曰婦科一索必姙丹

凡婦女斷無不能生育之理其不能生育者即有病也以致其病多由經水不調或經前腹痛崩血黃肌過多病女由兩虧經斷生育或宮寒赤白帶下崩漏或經來腹痛生子前後之理其不能生育者百病叢生欲求不孕難矣本經冷祖傳秘方調經和血治經功和能未和

開胃解鬱衛生血血衰或敗血服此丸若婦女有孕切不可服種子者非仙丹服之大有效驗誇四元料元半壯元每盒二元 安胎育子 任料服本丸之能受孕無不平定神速保胎報效驗 眞若能受孕近年效眞小內腹可保一元 婦女科大先每費寄洋 强秘天料二角八

上海四馬路大舞臺對面 香港 鍊雲藥房啓

106

桂格麥片之—性—味—值

性補 桂格麥片爲麥片中之最佳者其所產之地既與他種不同而揀製之法又較精密其中所含成分之完全與滋養之雄厚勝于米者有三倍日食一次可以補他種食物中所缺之成分弱者轉强强者益壯而於幼者復可强骨利齒令人日進健康

味美 桂格麥片甘美芬芳具有一種天然之眞味令人百食不厭

值廉 桂格麥片用高壓固裝於鐵罐中發售所以其眞味永不改變而容量尤可增多每罐之量可煮三十碗以其售價合算每碗不過値一分有餘其廉可知

各埠百貨商店均有出售

上海廣東路二號 賀勒洋行經理

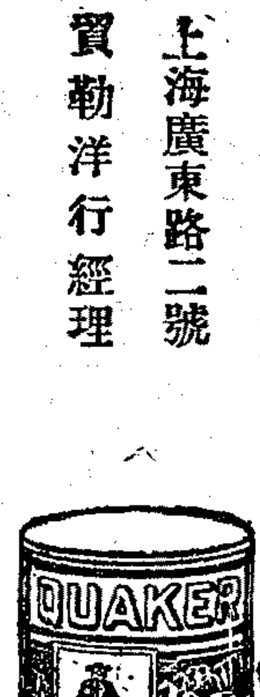

Quaker Oats

桂格麥片上海經售處

南京路 先施公司 永安公司 五馬路 全利號 棋盤街 廣同昌 百老滙路 源泰 寶昌聯 同興 昌昇泰 北四川路 振華 法大馬路 裕成

※國內要聞二※

◉贛邊近狀與贛蔡病況

國聞通信社南昌通信云、粵省北江戰事結束後、沈鴻英部下軍官、即退至贛州、於前日抵省、將取道九江以便返桂、收合餘燼再圖恢復、該軍官等約三十餘人、寓於西大街各旅館、即須出省、惟聞方本仁部、現駐紮於會昌一帶、至滇軍方面、因調集東江、應付陳炯明部、故贛邊尚稱安謐、未起驚惶云、

贛省今歲收穫甚豐、農民大爲鼓舞、惟近來天氣乍寒乍熱、稍一不慎、病即隨之、而在北人、以不服水土、尤易致病、蔡成勳於去年今日、陳楊出走後、奉令援贛、嘗患吐瀉病、纏綿多日、刻又復病倒、日前省議會因劉濟善後討論會職權一案、對於省署咨復、認爲不滿、曾請蔡氏屆時親自出席議會說明、蔡亦因病未到、聞日前蔡氏家眷、往廬山蓮花洞避暑、由蔡弟用勳送去、近以蔡氏抱恙、已於日昨返省慰問、

◉蕪湖近訊

▲皖南鎮守使王普、二十五日接馬聯甲由甯來電、當召所部在鎮署開重要會議、關防甚嚴、王氏旋於下午四時乘利濟兵輪赴甯、聞與馬聯甲協商防務、

▲蕪湖國民對日外交後援會、自設檢查股辦事處以來、對於檢查劣貨、異常認眞、乃日人屢次僞裝華人、至日本商店購物、故意與檢查員尋釁、經商警竭力排解、故未釀成交涉、詎料二十三日夜、又有日本商店僱用之華人某甲、與檢查員大起衝突、日人出而干涉、經交涉署警部長辯論後、現已和平了事、

▲蕪湖對江之黃絲灘江墉、係無和合等縣圩田之保障、名分上九連下九連、共有二百十六圩、計田二十八萬數千畝、於民國二年大水以後、由華洋義賑會西人徐鴻藻發起修築、以工代賑、自修築工竣後、該縣逐年豐收、咸謂此乃西人徐君之力、詎本年霪雨兼旬、山洪暴發、該墉於二十日竟被衝塌三十餘丈、田畝淹沒甚多、無爲縣先得此訊、即會同各公團僱夫前往搶救、一面將行駛無爲之小輪、開往該處堵塞、所幸天已放晴、水勢漸退、否則不堪設想矣、

▲蕪湖江口碼頭夫控案、自省委周浩然來蕪查辦後、業經鎮署李副官、道署李科長、縣署徐知事、商會湯會長等、出而調解、所有裕中福中兩公司、以及在三帮舊日公共營業之內者、嗣後仍由三十二工頭合作、事務所斷不裁撤、俾免散漫無稽、至於內部各事、仍照鮑前鎮守使所訂章程辦理、雙方均已承認、大約即可和平解決、

▲蕪湖學生聯合會、以姜案要犯倪道烺、乘政變之際輦金入都、運動撤銷通緝、於二十四日開會討論、全體一致反對、除分電北京司法部總檢察廳抗爭緝兇外、並通電六十縣各公團、協力電爭、如能偵獲道烺、即行送交法庭懲辦、

▲安徽留日官費學生、以省政府對於留學經費、不能按期撥給、在日本之生活、極感困難、特推舉馬寅壽等回國、向省政府交涉、馬君現已由滬抵蕪、擬日內乘輪赴省、謁省長教育廳、要求指定的欵、使此項留學經費獨立、以免再發生困難、不知能達目的否、

▲皖南黟縣鹽荒風潮、刻已愈演愈烈、新任知事許復到黟後、意欲推翻鹽案、羣情憤激、全城商店於二十三日一律罷市、黟縣旅蕪同鄉協進會接到電訊後、當即召集同鄉、開緊急會議、討論對付方法、除推代表赴省會同旅省同鄉謁呂省長、要求將許撤任、以平公憤外、並電請各埠同鄉、一致力爭、務達去許目的、

◉續誌徐州外人私運軍火案

徐州通信云、此間迭獲外人私運軍火案、均見前報、其中案涉嫌疑犯多人、足與上海之大軍火案、遙相輝映、茲將此案始末、紀錄如左、

▲鎮平街義商飯店之情狀　三四月間、車站鎮平街曲姓地基、建築西式房屋、且有西人指揮監工、及工竣後、即在該屋開設飯店、由義人米洛里及白司根呈請縣署警局立案、官廳以商埠尚未成立、無法保護、批駁不准、并限一星期出境、米洛里親至警察局、會楊局長以敬、要求寬限三星期、據楊局長向人云、會談間、意在疎通、被彼拒絕、并發作兩句、米洛里始爽然而去、及破獲私運軍火時、已逾限數星期、警局曾催過數次、因其爲外國人、不便十分强制、記者曾與友人至該飯店吃飯、每餐一元、味尚適口、飯時女主人(米洛里之妻年三十六歲)及女僕(羅馬人年二十八歲後知爲南海諾夫之女)相陪旁座、女僕一臉橫肉、望而知爲未受高等教育者、女主人能英語、華語亦佳、應酬和婉、詢其男主人何在、彼云常不在家、今往上海、不久便歸、所云即米洛里也、該店佈置頗清潔整齊、有客房十餘間、兼供旅客住宿者、

▲破獲機關及解犯之經過　一日某鄉董與一軍界人閒談、謂因自衛、欲購自來得槍、經某某等數人介紹外國飯店洋人(即米洛里)借某處閱看貨物、洋人當持自來得槍二十架、任其揀選、每架索四百餘元、并言尚有大批槍彈亦有、因價目未合、故未成交、軍界人將此事密告鎮署、鎮使電督軍請示辦法、復電着協同警察往抄、鎮署遂令往抄、果於白根司地板下、抄出手槍數支、雜色子彈一大箱、共千餘粒、據飯店中僕人言、前三日大批槍彈已運走、尚有大批貨於三日後始到、今正缺貨、此案發後、除看押一嫌疑人許某外、同時在碭山縣查獲羅馬人南海諾夫、并其私運之自來得手槍三架、子彈八百餘粒、於二十日又在碭山縣查獲麻面外國人私運之手槍十支、麻面人在逃、次日被獲、南海諾夫及麻面外國人、均住米洛里飯店內、顯係同黨、當南海諾夫在碭山縣被查出槍彈時、由腰間取出手槍、意欲行凶、經兵士數人抱住、將槍奪下、猶被其掙扎、摔倒數人、據碭山駐兵言、近來常有外國人同穿洋裝之中國人、至各村莊游行、其槍彈實供土匪無疑云、

▲米洛里等被押後之鬼鬧　米洛里等自案發後、警局派一巡官、帶巡士八人、看管該犯等於飯店內、米洛里屢欲硬行外出、復由鎮署派一排長、帶兵士十八人、協同監視、該犯一見軍士、大怒、用拳將某軍官擊倒數次、又狂飲白蘭地兩瓶、借醉持餐刀作勢亂刺人、鎮署復派一翻譯馮某向彼等安慰、頗受辱罵、據該犯等與看管人云、伊等到徐數月、所賣槍彈、爲數已不少、

▲主犯送領署疑犯將保釋　米洛里等由鎮署及警局各派十八人解省後、已得省電、擬將該犯等交各該領事懲辦、至案內嫌疑人許某等、即着鎮署發落、此案主犯不能嚴辦、嫌疑人更可末減、聞許某現被押警局、大約一保了之、惟該外國飯店之財產、不知如何辦法、容探再誌、

◉浙教育行政會暑期大會

二十六日上午九時、浙江教育行政研究會暑期大會開幕、先由張教育廳長、說明對於教育政見、及應行諮詢各要點、次由葉會長報告上屆議決案執行情形、遂討論審查員分組問題、何炳松主張除原有各組外、另添一特務組、沈光烈主張中學師範兩組合併爲中師組、衆贊成、遂由主席指定鄭彤華等五人爲小學組審查員、朱顯邦等十一人爲實業組審查員、張行簡等七人爲中師組審查員、吳汝楫等五人爲特務組審查員、程宗裕等五人、爲社會組審查員、即將議事日程所列各案分配各組審查、於十時五十分起開審查會、茲錄各案標題如下、付特務組審查者九件、㈠變通派遣留學歐美學生辦法案、㈡限制學校假期案、㈢關於學校衛生之設施、宜急圖改進、以增進學生教員之健康案、㈣設立省區教育參事會議案、㈤小學校長應改行聘任制議案、㈥縣視學應視察私塾分別取締案、㈦組織縣教育基金勸募團案、㈧各縣應一律籌設寒暑假國語傳習所案、㈨各機關布告一律改用語體文案、付中師組審查者六件、㈠全國新學制課程標準委員會擬訂之中學課程綱要草案、應如何修正案、㈡新制高級中學師範科應注重體育課程標準案、㈢請專設體育指導員案、㈣師範講習科補充辦法案、㈤師範學校應設畢業生服務指導員案、㈥請審查第一中校課程標準案、付小學組審查者六件、㈠農村教育應另行規劃案、㈡小學添入農業教育議案、㈢附屬小學校有提倡鄉村教育責任案、㈣請審查新課程案擬定浙省暫行小學課程標準案、㈤小學校添備書籍案、㈥清查全省倉穀息欵移作公立小學校常年費案、付社會組審查者二件、㈠教育會應附設體育研究會案、㈡通俗教育講演員應一律任用熟習國語人員案、

◉蘇議員電阻王軍南下

直系備戰、聲浪日高、蘇浙形勢、驟形嚴重、王承斌復有移師駐蘇之說、蘇人惴惴、深懼捲入旋渦、省議員張葆培等、昨特致電王氏、籲請息謀、電云、天津王省長鑒、報載從者將率二十三師駐蘇、殊駭觀聽、齊督保境安民引爲己任、倘有他省一兵一卒、不許侵入江蘇之宣言、今突以客軍入境、設有誤會、誰爲戎首、閩粵川人民蕩析離居、胥祭巷哭、黨系之爭、識者痛心、以累年軍民長官百計愛護之江蘇、因從者移師南下、捲入政渦、惶懼滋甚、敢祈顧念民碞、兼及袍澤、寢茲兵禍、則江蘇之福、皆從者之賜也、江蘇省議會議員張葆培黃申錫閔爀龔廷爲謝同龢侯兆圭朱世瑾陳同倫周凱盛元音等、宥、

◉蘇議員詰問顧維鈞就職目的

▲果否爲維持國際地位抑爲保方雜欵

蘇議會議員陳琛等致顧維鈞電云、北京外交部顧少川先生鑒、外長一席、相持兩月、終仍就職、果爲維持國際地位、人民或有諒解之時、所懼者利用足下外交手腕、爲活動財政地步、以實施其武力統一政策、蓋足下一就職、將使克利斯浦借欵金法郎案鹽出口案次第成立、今何時乎、總統蒙塵、閣員攝政、外人視此等政府、不啻嬰兒、我非喪失國權及其利益、彼焉肯給巨欵、是直接以賣國之名歸足下、間接即借足下之手、以戕賊父母之邦之生命財產、不幸言中、後悔何追、足下曾一省察否、務祈答覆、俾釋杞憂、江蘇省議會議員陳琛黃申錫陳同倫張葆培周凱侯兆圭龔廷鶚閔爀等三十五人、

◉杭州快信

▲聞昨日盧督辦在署對於時局開一度會議、仍以保境安民爲主旨、責職所在、亦不許任何方面有所侵略、

▲盧督辦昨午前十時特招張省長到署、會商要公、

▲一師慘劇案、昨下午杭地審廳忽票傳新市場雲飛車公司許正潞到廳、由趙推事密訊一過、在供單簽字畢、諭令退去、

▲高審廳昨令委邵貽榖充紹縣分庭登記審查員、葛鑣充吳興分庭登記審查員、田耀南充嘉興分庭登記審查員、

▲浙印花稅處長陳景烈、現定各種債券在浙行銷、每張須貼印稅一角、自八月一日實行、

▲派赴莫干山保護外僑之保安總隊第一分隊長張炯、業已率隊到山、駐紮庾村、又警備隊一區三營亦於前日開駐該山天池寺、

▲硤石振華針織廠呈請免捐、現奉財廳核准、暫予免捐、已將該廠商標分令各統捐局遵辦、

▲江干閘口站扛駁夫及過塘行反對鐵路局帶收貨物力金、昨由事務處召各代表赴滬會議、聞路局尚未允轉圜、

◉南京快信

▲馬聯甲昨延日醫須籐診治、已見愈、擬今日晚車回蚌、

▲王承斌前擬來甯、與齊督面商時局、現聞保曹對大選決緩行、王來甯說已打消、

▲海軍杜總司令前派參謀長許鳳藻赴揚、謁兩淮丁運使、磋商截撥海軍餉項、已商有頭緒、昨許返甯復命、

▲院電齊督、謂黨人盧璧臣張進修供稱密在長江各省圖謀起事、希飭屬嚴加防範、

▲韓省長病漸見愈、惟仍不能批閱公牘見客、

▲豫匪出入蕭碭等縣、勢燄甚熾、齊督昨電河南張福來、派兵會勦、

▲孫傳芳有日內由鄂來甯說、

▲蕪關督何炳麟昨來甯、謁齊督及馬聯甲、商要公、

▲交通部電津浦滬甯兩路局、定八月四日在京會議國際運輸規則及公約、希先期派員到京、以便屆時出席、

▲交通部電各路局、新定乘車免費條例、督軍省長因公乘車者、概行免收票價、隨員僕役以十人爲限、道尹縣知事暨其他人員因公乘車者、須持有省署乘車證、其僕從以二人爲限、

▲上海金壇句容等縣知事、因恢復縣市鄉自治、原任議員缺額過半數以上、電省請示、韓省長均令候補選足額後、再行召集開會、

▲連日各縣繼續報解借漕現欵、又有十餘萬、嚴財廳長仍催各縣知事委員設法積極進行、

▲省署昨准內農兩部會咨、擬在蘇省沿海各處創設模範自治農墾、藉以安置歸國僑民、

▲省署昨委徐嘉清戴忠駿充本署參議、蘇高等廳委吳與志充阜甯縣承審員、

▲齊督昨委正任東海縣知事段士璋充軍署諮議、

▲財廳委張以誠赴宜興縣會勘水災、

▲外交部來電、美人步德恩到蘇游歷、請通令保護、

▲平民教育促進會昨開第二次教師討論會、到六十餘人、首由教務委員會主任陳鶴琴演講測驗之功用、次各教師互相討論種種教授方法、因時間已晚、留待下次討論、

▲省警廳籌辦之南京乞丐收容所、現已大致就緒、經常費月一千五百元、警廳月任一千元、財廳月助五百元、所址設巴斗山、定十月內開辦、

▲省議員吳鴻璧等發起之殘廢院、現擬加入仁壽工廠合辦、已函齊督、徵求同意、

▲各地航政分局、均先後呈報成立、

▲江甯縣體育場通函各處、訂八月三日在上海體育場樓上開選舉大會、

※地方通信※

松江

▲劇賊當塲捉獲　劇賊王振華、嘉興人、年祗二十餘歲、去年冬間來松、借居警署前沈雲渠所開之振華客棧內、化名周元章、冒充學生、行止闊綽、時來時往、與該棧主沈行熟識、乃以沈子過繼、認爲親戚、自後城內外竊案頻聞、從未破獲、蓋其平日金鏡革履、長服翩翩、故人亦無有疑及之者、以此賊膽益彰、又於二十五日上午四點半鐘、在秀野橋東緣電桿木緣升上屋、潛入仲林時宅內、正在竊取飾匣圖逃、爲事主所見、喊起家人、當塲捉獲、解交西二區轉解警所、進城時猶身穿時式衣服、鐵機緞鞋、真絲襪、金手表、極爲漂亮、當在身畔搜出當票數紙、預審之下、據供警局對門萬振甫黃涵伯家、兩次鉅竊、皆其所爲、所竊得之珠花一只、當在上海三馬路某押店、金器均銷在上海裘天寶、細春皮袍等衣服、則當在本地怡豐等典、振華客棧沈雲渠、係屬過房親、詰以在松有無同黨、則不肯說出、警所派人至振華客棧搜查一過、並無贓物、乃將棧主沈雲渠帶所一併拘留、聽候解縣訊辦、　又函云、警署前振華旅館內旅客周元章者、於去年九月間借宿在彼、迄已十月、不時來往於上海嘉興間、行動裝束、非常闊綽、人固不疑其爲梁上君子也、詎前日因在西外二區境內史家村陳毛行竊、被飯司當場拿獲、並在身畔搜獲尖刀一柄、軟底鞋一雙、旋即解送二區警局、轉送總所研訊、據供姓王名振華、承認在松行竊警署下塘萬鎮甫黃涵伯家金珠洋元不諱、警所得供後、以振華旅館不應窩頓竊賊、立即派警前往搜索、計獲當票數十紙、連同旅館主沈雲衢一併拿解訊押、聽候併送縣署法究、聞該賊善於泅水、且能升木越屋、行動非常矯捷、況係專竊金珠洋元、誠近來罕見之劇賊也、

▲誘姦判處徒刑　七寶人張根大、於七月十四即陰曆六月初一日、串同姘婦阮吳氏、勾誘該鎮新婦吳諸氏、同車赴滬、在上海某旅館强行姦宿、翌日吳諸氏回家哭訴夫族、乃於梅家街地方將張根大及阮吳氏一併拿獲、解送七寶派出所、有張根大之友徐進生、向派出所硬保、巡長端木義辭不允、詎被徐進生掌頰毆擊、乃由派出所於二十五日一併解送松江縣公署、藍承審員提訊之下、張根大爲兩婦人供指確鑿、無可抵賴、乃由藍君判處張根大照强姦罪徒刑六年、徐進生毆警、徒刑二個月、吳諸氏阮吳氏、當庭斥釋、

蘇州

▲蘇民反對直軍調蘇　蘇州各法團公團、據近日報載直軍第二十三師官兵、有全數南下駐蘇之說、惶恐異常、以此舉如果屬實、足以影響地方治安、况當時局不靖、謠諑紛紜之際、一旦客軍大批臨境、居民定必驚擾、且查民國紀元以來、政變迭起、蘇垣所以能不捲入戰爭旋渦中者、悉賴現駐蘇垣蘇常朱鎮守使所統率之蘇軍二師官兵、鎮懾防衛之力、以二師官兵已足敷維持蘇常各屬地方治安、此項客軍設果調駐蘇垣、非但社會驚惶、而主客猜疑、必致影響地方、茲悉各法團公團、爲此問題、昨已電省、質問有無此事、一面擬即定期集合全蘇法團公團、開聯席會議、推舉代表、晋省謁見督軍、請准迅電直省當道、勿將直軍二十三師、調駐蘇垣、未識當道能准如所請否、

▲八長官公宴兩當道　蘇常道道尹蔡寶善、高審檢兩廳長朱郁堂周貽柯、吳縣地審檢兩廳長岳秀華黃用中、蘇州警察廳長李桂卿、吳縣知事郭于梵、蘇州稅務所長茹慶琛等八長官、特於昨日(二十六日)上午九時、公雇大號游艇一艘、邀請蘇常鎮守使兼蘇軍第二師師長朱琛甫、江蘇水警廳廳長趙雲生、放棹葑溪、游覽荷花塘、賞荷納涼、藉資消遣、且在舫內、設備盛筵、午間公宴朱趙兩當道、席間觥籌交錯、賓主盡歡、直至夕陽西下、始返棹旋城、

▲縣議會定期開議　吳縣縣議會現定於本月二十九日起開臨時會議、即於是日上午十時行開會典禮、已函知縣署查照、

▲航政分局委員籌備　吳縣航政分局長、現由省局委任吳縣署第四科科長馬汝賢充任、其局址本擬附設縣內、茲以關監督署借用之屋、尚須歸還縣有、則航政局自當另設、馬君近日對於斯事、忙碌異常、志在積極成立、以免商會等起而反對、

▲女師範借屋待議　省立第二女師範校舍不敷、擬借倉屋應用、曾奉省長函請潘濟之設法解決、旋即邀集各市鄉董事會議、僉以連年荒歉、亟待施行積穀善政、該校如必需借用倉屋、則倉屋自身、祇能移設閶門外第二工場舊址等情、轉陳在案、茲郭知事奉到省令從速解決等因、已通令定於本月三十一日在署會議、一面先期函邀各紳董屆期蒞會、

常州

▲黃任之在暑校演講紀　武進暑期學校、二十五日開學、特請黃任之君到校演講、黃君講詞、頗關重要、城鄉教育界人士均往列席、其講詞略謂職業教育、頭緒紛繁、故有幾紙印刷品、以代口講、惟講詞與印刷品不同之點、僅可互相參考、試問諸君、世界上一切學問、槪括起來、可分兩類、㈠人何爲生活、㈡人以何生活、第一問題、不易解決、今研究者爲第二問題、職業教育即能使人得圓滿生活之解決、故其目的在服務、農工商等職業、爲人生之服務、服務而后能吃飯、從前教育、專重人才、然結果一無成效可見、昔張文襄提倡湖北教育、及其終也、竟無結果、其原因在注意富家子弟、而不及平民、今如仍用張文襄方策、謀少數人之提高、而置大多數人於不顧、自問良心、因覺不安、抑有大危險在后、故宜改變方針、能讀書者令其升學、不能讀書者、亦得謀生、新學制之頒布、長處即在於此、舊制小學前四年、後三年、中學四年、今初級四年、高級二年、初中三年、高中三年、分節較多、而年限仍舊、每節時短、其故以人家子弟不能升學、今將年限縮短、可以步步結束、且至高級小學、有職業準備、初中有職業科、高中有農工商職業師範及普通、一途爲升學、一途爲謀職業、其路寬、其收效亦宏云云、

▲省委來常清理積案　省公署前因各縣訴訟積案繁多、亟待清理、特委前清刑幕考取法官貴州法政講習所畢業生胡炎、來常清理、胡君於二十五日上午蒞常、遂赴縣署、下午即開庭審訊各案云、

鎮江

▲土匪携械肆刦　江北寶應縣屬東鄉尹家莊地方、日前晚間、曾來土匪百餘名、携帶快槍、連刦商店居民計有二十餘家、並砍斃事主三人、刦去贓物、約值二萬金、架去富戶王章二人、每人勒索二千元、始行釋回、翌晨各事主至城報案、該縣章知事親臨勘驗、並派警備隊上緊緝緝、一面已咨請鹽城阜甯興化各鄰縣、一體協緝矣、

▲溧陽教育局長得人　溧陽教育局長一職、由教育廳委任王君士楨充任、聞王局長曾任第四師範學監、兼教員十年、經驗豐富、溧陽教育之發達、當可預卜、該邑士紳對於王君充任局長一職、殊爲滿意云、

▲鎮關擬改三聯單　鎮江關賈監督士毅、以鎮埠商務不振、關稅銳減、良以三聯單訂章、比滬關嚴重所致、賈監督呈請財部及總稅務處改訂、總稅務司以滬關尚須按照鎮關改訂、及金陵關稅務司亦同此意、賈監督復呈請三種、㈠取銷三十二種貨之規訂、改無限制、㈡二倍半罰金、改爲一倍、㈢取銷具結、近聞總稅務處、有一二兩種可行、對於第三種、斷不准行之消息、倘果實行、則鎮埠商務、因可振興、即關稅亦可歲增三十萬之多云、

▲購定監督交涉公署　鎮江關監督兼交涉員之公署、向係租賃金山河民房、爲辦公之所、賈監督果伯、以爲非長久之計、且距離租界及鎮關太遠、辦公亦多不便、久思購置、刻已商准稅司、以一萬三千元、購定南馬路山上、薛江照庵之鎮關理事廳職員住宿舍、(即舊美領事府址)此處對租界鎮關、及英領事府、亦最相近、聞該價分兩次繳清、由賈監督先行籌墊、容歸財政部撥給云、

揚州

▲函阻鹽商借欵　北京鹽署財部兩機關、前曾派專員章穀生蒞揚、以鹽餘作抵、向淮商息借五十萬元、爲籌備大選之需、事爲出京留滬國會議員知悉、昨以褚輔成等四百五十八人名義、致函揚州四岸公所反對、該專員見空氣不佳、已回京復命矣、

▲啓墈洩水歸江　高郵湖西洪澤等湖發水、運河腹部膨脹異常、下游堤工事務所防汛人員、相機已將歸江十墈之東灣新河金灣鳳凰欄江各墈、次第啓放、詎淮水又復泛濫、邵伯之二溝閘積水陡增四尺、深在一丈四尺以外、堤岸甚虞、該事務所深恐發生意外、特於二十四日啓放灣頭之壁虎大墈、以資洩水入江、當即電報運河工程局備查矣、

▲警隊捕獲盜犯　江都縣警備隊長王秀山、據知便益門內二廊廟某姘家、窩藏盜匪、即於二十四日晚賭線率隊往捕、當場獲到盜犯泗陽人楊瑞西、海州人侯開富、山東人邵學泉等四名、預審一過、得悉該盜等均與搶刦絲楊湖米船大逵輪船露筋鎮麥行各案有關、當即送縣究辦矣、

南通

▲教育局設董事會　縣教育局業於本月中旬成立、茲特照章組設董事會、特聘于敬之葛竹谿錢實秋顧澤軒朱酒泉嚴德滋張小田顧仁之湯逸珊等九人爲董事、日內即開會集議云、

▲棉業公會開會紀　通如海棉業公會成立會、於二十五日假南馬路商會舉行、到會者計七十餘人、下午四時搖鈴開會、由發起人張退菴報告集會宗旨、繼即籌備主任劉叔瑣報告籌備經過情形、次公推馬樹人爲臨時主席、通過章程草案、次即公選張退菴劉叔瑣爲總副董、散會時已六鐘矣、

清江

▲江北水利局改組　淸江江北水利局、於民國九年秋成立、迄今三載、茲經江蘇省水利協會議決、將該局改爲工程處、附屬揚州運河工程總局、添設一科人員、並添設技術員數人、每月照原有經費增加數百元、七月十六日、局長王寶槐已實行視事、且通知各機關啓用關防矣、

▲續誌緝私兵士被害　西壩西黃河南岸汪內發現被害溺斃緝私兵士某甲、二十一日淮陰縣知事朱玉峯據報、特委派警備營長王振鵬、帶同書記檢驗吏及法警等人、前往蒞驗、驗得該溺死兵士身軀偉大、現在淸江運河內水師船上充當兵士、被害後、手足緊縛、顯係生前因緝拿販運私鹽結仇、被害身死、屍妻某氏要求葬埋溺死汪旁農田之內、經王營長緩勸、謂與田主無涉、自應另葬他所、大約稍加撫恤、不難了案也、

南京

▲請撥水利經費　江蘇省農會、具呈省長、略謂本會於本年七月十五日第一次評議員會內、交議諮詢撥蘇浙太湖水利局經費案、當經提出討論、僉以蘇浙太湖水利局、關繫兩省農田水利、至深且要、於組織之初、原主[illegible]疏濬、嗣以未經中央認可、即決改蘇六浙四、分擔進行、今查自開局以來、吾省迄未指定的欵、浙省更未報解分文、民十大水、兩省先後成災、今吾省又以大水聞、而湖水高於江水三尺有零、爲歷來所僅見、歸江河道、又以行水不暢、致使沿湖各縣、水積不退、半成澤國、長此以往、殊非重視兩省農田水利之意也、刻該局會辦、査係浙人、局員亦半屬浙人、浙省不應膜然置之、會辦更不應膜然置之、應由本會呈請省長令行財政廳迅撥的欵、並請轉咨浙省照數報解、一面更請令行江南水利局、協同趕辦、以維農業等語、經十七日評議會可決、除函達實業廳轉報外、理合據情備文呈請省長賜核、分別施行云云、

▲勸諭居民愼重飲料　省會王廳長以南京飲水取自井中、不若自來水之淸潔、特令以藥解毒、其令文云、現在天時不正、最易發生疫癘、亟應設法預防、查有辟疫古方、內用貫衆等藥味、裝盛布袋、放入井中、或水缸內、可以解毒辟疫、除粘方分行外、合行令仰該署長督飭所屬、勸諭各舖戶居民、按照本方所列藥味分劑、如法放入食井水缸之內、以保公衆衛生、切切此令、貫衆一錢五分、蒼朮二錢、白朮二錢、雄黃二錢、以上各味、裝一布袋、有井之家放井中、無井者放食水缸中、

徐州

▲拿獲匪首三名　銅山警備營第二隊排長朱鳳鳴、二十三日上午在北門外墒子街李姓家中、拿獲匪首李得均張德明等三名、當解營研訊、匪供月前夥架去本城東車站孫某幼子、(年十歲)現窩藏蕭境宗樓居民夏姓家中、并有盒子槍一支、匿存隴海路郝寨站第五十一號道擋房內、唐營帶據供、遂率隊往兩處抄出孫姓肉票、及盒子槍一架、連同窩主夏某併解來署矣、

嘉興

▲籌組南外商聯會　商民陸某等發起組織商界聯合會、合南門・越城・吊橋・絲行街・智惡弄・東米棚下・西米棚下等處各商號組織而成、定名爲南門外商界聯合會、現發起各商號、已於二十五日開茶話會、北大街商聯會會長黃桐生陸端臣陸初覺等、蒞會指示一切、業已決定陰曆六月十七日借南湖學校開第一次籌備會、籌備進行云、

▲烟雨樓裝設電燈　嘉興東門外鴛鴦湖中之烟雨樓、爲禾中名勝、每逢夏令、各界人士都雇畫舫、泛湖納涼、觴詠度曲、視爲樂事、刻下正當盛暑、游湖者已漸衆、永明電燈公司爲點綴夜景、便利游湖者起見、特於烟雨樓裝設電燈數十盞、其電線由水底通過、晚間燈光閃爍、在湖濱眺望、甚爲美觀、

▲籌刊鴛湖雜誌　嘉興教育界沈某等、發起刊行鴛湖雜誌、按月出版、已推定沈劍如爲編輯主任、刻正徵求稿件、從事編輯、定於陰曆七巧日出版、又北鄉王江涇鎮亦將發行游戲週刊、定名一笑、現已籌備一切、定於八月一日發刊、

杭州

▲暑期學校槪況　浙江暑期學校、由浙江教育廳・省教育會・中等以上學校校長會・杭縣教育會・杭縣勸學所・杭縣縣公署・杭縣小學教育聯合會七團體、公同組織、主任爲浙江省教育會正副會長張乃燕李俊夫二君、內分教育・體育・英文・自然學・國文五系、學程多二十一種、講師三十餘、學員九百餘人、女生約佔百分之五、借第一師範・一師附小及商業學校(一師近旁)三處爲校舍、十八十九二十三日爲辦理入學手續、時間二十一日上午九時、假省教育會舉行開學禮、到會者、有行政長官盧督辦・張省長・張教育廳長等、來賓有王卓夫等、講師出席者、爲蔣湘靑・何炳松・金兆均・張東屏・吳懋儒・袁仲濂・于嚴甫・黃翠英・徐佩業等二十餘人、首由李副主任報告經過情形、次行政長官來賓講師相繼演說、散會後、全體攝影、二十三日正式上課、學員以中小學教師教育行政人員爲多云、

※來函※

◉亞洲建業公司來函

敬啓者、頃閱大報地方要聞、所載山東堵口促進會致文、全背事實、詭異實甚、該文內容之用意主旨何在、敝公司此時不欲多所論列、惟宮家決口堵合工事經過及現狀、事實俱在、絲毫不容假藉、敝公司以人類互助之天職、本其所具科學之知識、以極靡代價、從事修堵、大工告成、曾經地方長官及中外人士、共臨考察、監視合龍、今日報載之文、關係敝公司名譽、至重且大、除向魯省各當道嚴重追究、並請其宣布事實、切實更正外、謹先函達、希爲刊登、免滋觀聽、實紉公誼、美商亞洲建業公司敬啓、七月二十六日、

◉蘇州馬衡律師來函

敬啓者、昨閱貴報第三張蘇州通信欄內、載有蘇州鐵路飯店十二號房間、於十九日七八時左右有客自稱張秋白者、寄宿在內、至次日午後、客尚未起、呼之不應、由司賬茶房等撬門入內視察、見客已殭臥鐵床、手足如冰、狀似服毒身死等語、所載不符事實、蓋該客係於十九日晚六時到店、在次日(二十日)午後撬戶入室觀察時、尚未閉氣、經店請醫診治、並送至西醫惠更生醫院內施救、是日夜半在院尚向醫者呻吟口呼(不得了・及母親)等語、直至二十一日上午五時半始在院畢命、報驗棺殮、寄厝普堂、此事知者不少、凡此傳聞有誤、亟應請予更正、爲此專函奉達、即乞將本函登入來函欄內、俾資聲明、是爲至禱、　馬衡律師事務所啓、七月二十六日、

上海銀行公會會員
四明商業儲蓄銀行廣告
本銀行開設以來歷有年所總行設在上海北京路並設分行於寗波溫州漢口等處其他各大埠均有委託代理機關經營滙兌押滙莊業往來各種存欵儲蓄存欵各項放欵以及貼現等一切銀行業務無不手續簡捷誠信優待其有特別存欵俱可隨時面議並備有新式保管箱庫專爲顧客租藏貴重物品印有詳章函索即奉如蒙惠顧無任歡迎電話號碼日間營業部中央六三九八經理室中央六三九九夜間休息室中央六四〇〇九
∞2583

杭州仁圃水蜜桃來滬 通告
水蜜桃以杭縣爲最佳杭州推本圃爲獨步晉天遊杭者多知之茲爲顧客便利起見特在四馬路石路口一百零九號設代發行所炎熱天氣有此芬芳鮮味巨菓適口而合衛生欣賞家幸勿失諸交臂價目特等每磅大洋四角半代銷格外優待電話中央六九三六
Z1954

上海華商證券交易所召集股東常會通告
本所依據新章第十五條定於民國十二年八月十二日(即癸亥年夏曆七月初一日)(星期日)下午二時在本所開第三屆股東常會報告帳略支配盈利並因監察人任期屆滿應行改選除查照股東名册所列通信地址函送入場證及選舉票等件以便股東携帶入場與會外特再登報通告俾得週知並自七月十二日起即行遵章停止過戶一個月特此通告
理事會啓
ZB5922

克寧牌牛奶粉

具有確實保證，質地完全純淨。在各種氣候中均能毫不變味，與方從牧場中取出之鮮潔牛奶無異。如欲嬰孩強壯活潑，請哺以克寧牌牛奶粉。

美商吉時洋行經售

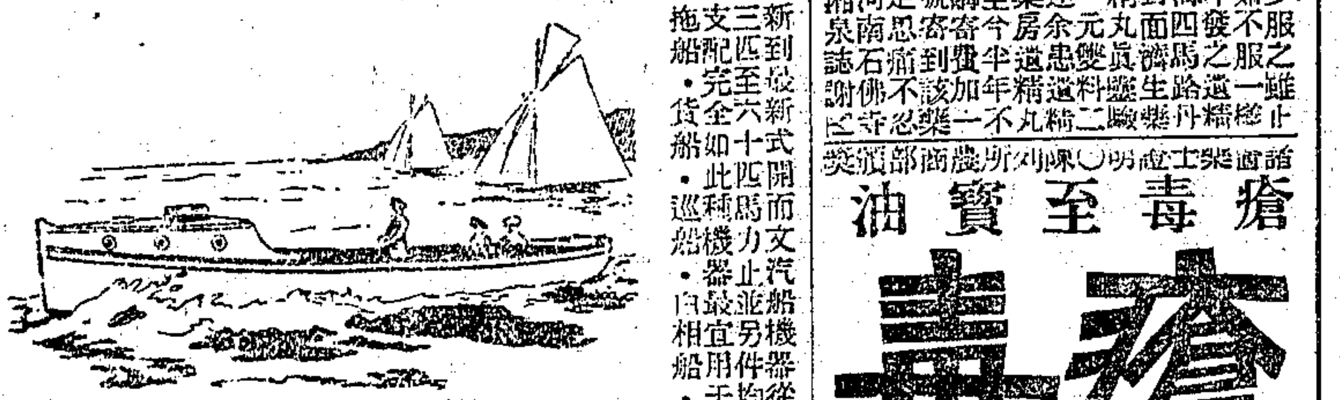

新到最新式開而文汽船機器，從三匹至六十匹馬力止，並另件均支配完全。如此種機器最宜用于拖船•貨船•巡船•自用船•快船等等。如欲看樣子，請蒞光顧圓明園路七號本行樣子間爲禱。

萬泰洋行敬白 C902

婦女閉經丸活人無算
乾血癆傷第一靈藥

上海中市街 京都天寶齋 800

瘋症百效丸

濟生藥房 英伯秘製 丙938

遺精丸

感謝濟生大藥房

甲B 4287

瘡毒至寶油
瘡毒
奇驗秘方

友仁氏 6283

養犬新法

美國最新發明療犬百病之新法。種類於犬病、飼食之方法及書說明、有專書奉送，索取即奉，不取費。

紐約格羅弗公司啓

H. CLAY GLOVER CO., INC.
129 WEST 24 STREET NEW YORK, U. S. A.

京都天寶齋
嫩面玉容散

891

荷蘭國橡皮公司
橡皮帶

橡皮貨製造專家 黃包車內外橡皮胎 博物院路十七號

N.G.P.M.

脹喘哮 牙痛救命

甲B 4287

老大東贈送精美銅床鐵床樣子

大中華銅床鐵床公司
銅床鐵床
大減價 二十九天
貨物不合包退包換

B 1150

朱氏頭痛散

不拘新舊頭風頭痛，一經嗅此散無論何痛，即立止。且價廉，每瓶洋兩角，每打洋兩元。上海英租界大新街維新里○中南國產社製啓

癬
好色天兩

立消頸項結核
瘰癧丸

B 6693

著名良藥

- 立止頭痛丹 每包一角
- 立止肚痛丸 每瓶一角
- 萬應痧氣丸 每瓶一角
- 化痰陳皮末 每筒三角
- 調經白鳳丸 每丸二角
- 諸葛行軍散 每瓶二角

上海四馬路中 蘇瑞生丸散藥局白告

婦女乾血癆症 900
閉經
帶丸 另製體虛白

三廉學社招生
上海北車站南首克能海路

男女收費：打字、英文、速記、函授、幻術

中國商業公學附設函授部
免費招生

投稿 甲B 4392
招請跑街 CB911
聘請工程師 甲B 4372
暑期宿舍 B
頭等洋棧召租
召租 B2312
廠屋招租 乙B6417
洋房召租 B
新式店面召租 DB 652
招租 甲B4259
汽車行出讓 甲B4375
各種香料現貨出售

催眠術

催眠術
中國精神研究會 5568

催眠術治病究

美滿固精丸 乙B6466
脚了濕爛藥 乙B6467
天津南馬路 贛記木器行 B4292
鐵軌鐵橋出賣 B4297

遺失支票 甲B1400
遺失符號 乙B5062
遺失棧單聲明 DB467
遺失聲明 乙B2670
遺失水泥棧單作廢 乙B5525
遺失田單 乙B5037
支票作廢
張清慎大二房遺失契副聲明 乙B6547
承租聲明 乙B6569
受盤聲明 B2399
併股聲明 乙B6589
殷周氏緊要聲明 B6586
上海公共公廨會審公堂公告 乙B6397
上海公共公廨會審公堂公告 乙B6318
上海會審公廨公告 B6242
福特卡車汽車便宜出售 乙B6578
一瓶全愈
花柳下疳水 675

瑞和洋行 禮拜五拍賣
遺漬車糖冰糖
太古車糖 冰糖 頭號 D367

禮拜五拍賣
水漬食米 D763

魯意師摩洋行
創始英一千八百七十三年
自同治十二年即

瑞和洋行 禮拜五拍賣
電風扇 汽車 限價送貨 D666

寶和洋行 禮拜五拍賣
奉會審公廨諭 D
紅木

禮拜五拍賣
魯意師摩洋行 D371

禮拜六拍賣
魯意師摩洋行 D370

寶和洋行 禮拜一拍賣
住宅 D669
洋琴 汽車

三發洋行
奉法公堂諭 禮拜一拍賣
字檯 寫字檯 柚木 沙發 大椅 銀箱 來路 球 紅木 搖椅 彩銅 起口 板壁 D6720

壳件洋行
始創自同治九年 即英一千八百七十年

禮拜五拍賣
電燈器具什物 D503

寶和洋行 佈預 拍賣
輪船 D650

遺失收據作廢 乙B505
遺失聲明 乙B6538
美商卡克司洋行聲明 甲B386

江海關稅務司第一零二八號布告

中華民國十二年七月二十五日 CB910

春華舞台

六月初一日起暫停歇夏

丹桂第一臺

◎今晚紳商煩演生平得意傑作好戲

滕大尹 天雷報 牡丹亭 長坂坡 白水灘 一箭仇

◎特煩趙君松樵新排喜怒哀樂忠孝節義幻術機關好戲

雷

趕製機關 一俟工竣 即行開演

天蟾舞臺

◎特煩常春恒君新排因果循環勸惡為善維持人道唯一佛學好戲擇吉起演

(佛) 全部歸元鏡

[illegible]

小世界

小世界門票(小洋一角)京戲場六月十四日夜戲目 游客入內不另取資

王小沈劉黃蓋蓋邱劉馬劉黃李邱(蓋)(月)(樵)劉劉黃李朱

三黑少禹萍月樵春來德雨(夜)俊雨萍艷君德——長禹萍艷君玉友

羊燈亭臣艷 成田峯田 玉成 (蓋)(春)(來) 寶臣劉雨田奎

全本武十回 白蛇傳 蓮花湖 二本白蛇傳

丹桂第一台

丹桂第一台六月十四夜戲(大減價) 特別包廂七角 頭等正廳五角 上層包廂三角 二等正廳三角 三等統售二角

陳牛梅 趙 王 小 何 小 寶 高 金 劉 王珍(高)(百)(歲)李

崑富春 松 樵 滙川吉瑞雅秋 小義百歲山奎官 芳花蘭珠 何雅秋 少棠

甫貴奎筱九霄 胡寶山 牡 少

九更天 金刀陣 硃砂痣 獅子樓 一箭仇 丹亭 白水灘 天雷報 新 長板坡 滕大 鬼斷家私 尹

大舞臺

大舞臺六月十四夜 准演新排新戲幻術機關佈景 價目(注意) 二層特廂一元 特別官廳八角 二等正廳五角 三層包廂三角

趙張唐殷趙陳孫李姚趙賈 高 小 毛 金郭張孫陳王李張王沈鄭

東榮秀春竹嘉少瑞俊如璧慶奎達子韻珂碧春桂慶月佳勝春祥韻君

昇奎蓮虎卿璘棠亭卿泉雲 准 演 新 排 艷華芬芬樓楣奎海雲秋麟

七本 狸貓換太子

法租界共舞台

法租界共舞台男女合演十四夜戲(夜價目) 月樓八角 特包六角 官廳六角 特廳五角 頭廳三角 二廳二角 三層包廂三角 電話三千五百七十

劉小薛劉張李李 粉菊花 金 林樹森 小竹王馬李朱王

春禿銀松菊桂秀 張德祿 少 梅 曹寶義 孟翠文春寶榮益

泉扁麟亭芬芳英 七茹祥甫龍奎芳

頭二本 三門街

天蟾舞台

天蟾舞台六月十四夜戲(價目) 花樓一元 特包一元 優廳八角 官廳八角 頭廳四角 三層花樓 五一四十百角 三層特等 三一二百十角 三層頭等 二九十角 電話中央三二七〇

五本 狸貓換太子

大世界乾坤大劇場

大世界乾坤大劇場十四夜戲目(價目) 日戲 登樓小洋一角 正廳銅元六枚 夜戲 登樓小洋二角 正廳小洋一角

湯金杜師如王陳王鄭 武 侯侯 喜 劉 陳 瀟湘雲 龍

桂菊文秀文鴻金菊法 雲雲 雙 瑞恒

芳花林黃聲玉芳祥 雙林 際峰 彩鳳 喜善 甫張 少泉 潞

八義圖 祭長江 打沙鍋 金台 花田錯 武文華 七星廟 御碑亭 饅頭菴 安州

閘北三劇 賽樂 亦舞臺

閘北三劇賽樂(假座)亦舞臺六月十四夜戲 (夜價) 月樓一元 官廳一元 特廂一元 頭廂六角 頭廳四角 二等二角 (日價) 月樓六角 官廳五角 特廂三角 頭廂二角 頭等一角 二等一角

陳張筱 意 濃 余周葉吳 呂 意 紅 方 陳 天 寶 魏林劉林

天歌 道伊品逸 銀剛玉西

寶惠 筱 意 濤 奇豹官順 張 江 水 意 醉 陳 金 湘 官仁麟貴

玻璃恨 素梅賣畫全部 異姓兄弟

越舞臺

越舞臺 閘北海寧路西天保里口 星期及三四六准演日戲

十四夜戲 蓮花湖 高平關

天緣球

價目注意 日戲 月樓 包廂 官廳 正廳 普通 夜戲 月樓 包廂 官廳 正廳 普通

大世界新廳

大世界新廳二層樓平頂露天新劇六月十四夜(戲目) 新製籐椅座位每位五角 如遇天雨仍在原址開演價目照舊

林如心 (導社編主任) 顧無為 (第一人生名) 羅笑倩

趙山嘯 倪明星 超笑佛 王夢生 朱雙雲 林雍容 陳野禪 朱詠芬 陳素素 韓達心

每夜九點鐘起 社員登台 大露天全體 今夜准演 全部空谷蘭

新編奇情劇 廣陵潮 擇日開演

[illegible]

笑舞臺

笑舞臺 廣西路 電話中三五五一 ◎夜演三齣好戲

廣東潮州(老寶順興)名班 六月十四夜戲

謝隆 小慶 小尼 姑金鐘 (合)(奇) (演)(巧) (配)

林巧珍 林小 (煩) 王大坤 培 (演) 仁貴 回窰

蔡文聲 李彩林 小尼姑 (注)(意) (來函煩演) 唱重做 頭好戲 休妻

小世界

中國模範遊藝場 在上海新北門內

小世界

門券每位小洋一角 北來車輛 直達門口 免查照會

善春 頂影戲 偵探長片 劉蓋黃沈 邱李劉小

大世界

大世界 游券每位洋兩角

王永春	紹興文戲
小阿友	四明文戲
星期園	滑稽新戲
精舞園	哈哈笑戲
李文林	揚州小戲
光裕社	姑蘇小戲
龍鳳班	無錫小戲
杏中集	女子申曲
馮媛媛 馬金生	申曲小戲
吉天相	大套戲術
少林會	少林拳術
和合班	驚人柔術
怪巨鮮	變化無窮
張玉英	童子雙簧
張鳳祥	女子蘇灘
王美玉	大小戲法
王殿玉	三弦拉戲
范少山 范醉春	男女蘇灘
鄭少賡	化裝蘇灘
顧訴梅	女子宣卷
陳鑫齋	巧科湖蘆
李近財	大飛鋼叉
富春林	男女雙簧
孟吉春	特別口技
崔玉山	改良快書
木板張	京音大鼓
金小蘭	京音大鼓
金小香	歌唱調調
金小梅	梨花大鼓
劉大愛 劉香雲	女子歌劇
競智氏	奇犬演戲
阿寶克司	

白雲鵬	特別大鼓
方瑞珍	歌唱蘇曲
媚香樓	歌唱梆子
林玉雲	歌唱淨調
高第	歌唱青衫
劉夢彩	歌唱生調
劉梅影	歌唱旦調
訪漁	歌唱生調
顧翠華	歌唱旦調
高彩雲	歌唱生調
蕙情	生旦兼唱
方媛媛	崑曲崙調
艷秋軒	歌唱生調
方寶寶	崑調崑曲
富少舫	歌唱生調
劉笑影	歌唱生調
笑舫	生調旦調
謝寶寶	歌唱生調
謝媛媛	歌唱旦調
鳳雲	歌唱生調
采琴	歌唱生調
柳梅影	歌唱生調
夏荷生	三笑
朱耀庭	描金鳳
朱耀生	雙珠鳳
楊月槎	七義園
楊星槎	珍珠塔
黃兆熊	落金扇
沈儉庵	珍珠塔
王如松	水滸全傳
朱少卿	大紅袍
譚冠蓉	刺馬
李漢臣	包公出世 岳傳

新世界

招登廣告 本世界游客交通便利廣告非他處收效多宏能登廣告請向本部接洽

新世界

跑馬廳泥城橋南北兩部 地道交通 門票小洋二角 電梯一角 西菜大洋三角

自由廳 南北游藝 羣芳會 名花會唱 中國第一 姑娘 王雙鳳 沈易書 李人品 小一黑 鄭德順 笑 梨花 邱奎

達社 吳品如 孫連元 霓裳雅集 火後姻緣 五大本 王筱新(日) 施蘭亭(夜) 康昌 葉如玉 費西冷 李廷秀 劉召廷 陳月泉 芙蓉花 伍鳳春 悲韻 何學亮 趙月樓 張鑫鈴 天寶福 何受良 楊小亭 三國志 大飛神 武術會

感謝良濟局周鳴岐醫士

◎治下疳白濁橫痃痛苦立止药到病除

永豐餘金鋪

上海望平街口 永豐餘金鋪

蘇州分申 上海恒孚銀樓 昨日十足紋銀出售每兩一元六角 十足赤出售每兩五十元零五角

總號在蘇州元妙觀東 古法加給上字足赤

眞足赤飾金

上海銀樓大同行

昨日售出天字烚赤每兩五十元 十足紋銀每兩一元六角五分

杭州上海胡慶餘堂雪記藥號廣告

辟瘟丹 痧氣丸 西湖廠房誦經齋戒 杭州大井巷 上海北京路

諸葛行軍散 八寶紅靈丹 胡氏秘製

患花柳白濁或皮膚病者鑒

德國醫學博士福來納 No.1 Balfour Rd.

廣嗣金丹

振

天之功 有回再造

上海 廬 藥房 香

立止白濁丸

917

德華醫院

濟生老白濁丸

專治身體虛虧腎關不固 595

鏡面散 生髮膠

溫泉浴室價目表

官池 小洋二角

官盆 小洋二角五分

洋盆 小洋三角

房間 小洋六角

特別房間 小洋八角

克寧牌牛奶粉

克寧牌牛奶粉是嬰孩補身強力之無上食品 請試用 日前著功效哺食之 前祗須將奶粉與開水調和即同鮮潔牛奶無異

美商吉時洋行經售

泰昌車行

價廉物美 名副其實

頭等大英皮每一百六十兩 二等旗皮一百四十兩 三等花皮一百念兩 紋皮一百十五兩 汽車皮部一百五十兩 橡皮布一百十兩

上海新世界西首

盧信隆

雲紗拷綢紗羅 夏布認眞公道 價錢有優待 照碼九折兼有贈品 上海五馬路寶善街

中公香消水

本號自發行以來、數年、頗著聲名、馳名海內外、專治時疫吐瀉急痧等症、已承各界賜用、諸君共稱靈驗、明新闢大通路大通里○事務所 電話乙6560

購須認明申公兩字商標、不致誤○總發行所英租界天津路致遠街

上海衛成製藥號主人啓

夏天衛生、第一先要注意食物、冠生園創製牛肉汁、牛肉、陳皮梅、李子、桃脯、梅醬、果子露、橄欖、和法製果子、皆是鮮潔衛生之品、夏天食品、諸君多買、在家中開胃、當可細嚼其味、

多生出無窮快樂、好得多喝、就是旅行避暑、在熱烈的陽光之下和人同遊、作爲消遣食品、也能增進許多興趣、南京路大食品店先施永安公司及外埠各食品店皆有代售 上海九畝地總發行 冠生園啓 電話中央1955

技星

哈德發骨痛藥不愧爲風濕骨痛病之救星、蓋其功效善能追風去濕活血解毒、治四肢麻木骨節疼痛楊梅風下疳白濁等、每瓶洋八角、各藥房均有經售

中國總經理 福華西藥行啓 法華民國路九畝地北口

商標 囍

請用雙喜牌毛巾 是最上等國貨

本廠創辦十有餘年、所造各種毛巾、特別研究、可稱牌子最老、貨身最好、素蒙各界人士贊美、並非小廠自詡也、近有不肖之徒、影戤敝廠牌號、其貨多係劣貨、務請各界注意、免受其欺、特此聲明、所有贈品五月卅日截止、此告

分銷處 石路興聖街同泰興 金隆街恒昌盛 各洋廣貨號均有代售 上海拋球場昇和祥 法大馬路德永

浦東周浦鎮綸華製造廠啓

法國醫學博士周盛賢

本醫士畢業於上海震旦大學醫學專科、授有博士學位、曾在廣慈醫院隨同法國著名醫生弟來生等臨診有年、頗得經驗、擅治各症

統治內外科 花柳科 時間 上午九時至下午五時 診金 門診一元 號金 出診五元 貧病送診 車資免收 診所 西門外方浜橋華安坊

※本埠新聞※

褚輔成等致各國公使電

▲否認顧維鈞有外長資格

國會移滬集會籌備委員、曾於前日商定通電各國公使、否認顧維鈞有外長資格、前日業已發電、照錄原文如下、北京師袖公使符禮德閣下並轉各國駐京公使台鑒、閱顧維鈞梗日就職通電、不勝駭異、查民國約法第二十四條、大總統任免文武職員、同條、任命國務員須得國會之同意等語、顧維鈞經黎大總統以外交總長提交國會、徵求同意、未經國會通過、且對於署職命令、始即不肯承認、亦未就職、業經黎大總統於六月十三日、以明令與張閣全體閣員同時連帶准免本職、既無內閣、外長何自產生、依上理由、顧維鈞自稱外交總長、所發表之文書、及代表中華民國締結一切條約、概不發生效力、特此通告貴領袖公使、請爲轉知各國駐京公使、即賜轉各本國政府、對於顧維鈞以私人資格、冒稱中華民國政府外交總長之行爲、概予否認、道切陳詞、惟希亮察、中華民國國會議員褚輔成等三百七十三人同叩有、

田桐闢顧維鈞之通電

▲中國外交家不應爲外人作宣傳家

旅滬國會議員田桐、昨通電闢顧維鈞梗日就職電、其文如下、

人不自立、莫或立之、國不自亡、莫或亡之、共管干涉之說、倡自外人、外人有圖於我、先爲此說、以覘我國人意志之强弱、我國人能自尊自立、不懼不驚、聽而不聞、詭謀自破、諺語所謂見怪不怪、其怪自敗者、此之謂也、苟聞此說、奔走相告、則說之者愈盛、聽之者愈駭、於是國人心理以弱、詭謀自售、夫國力云者、政府完善、是其一端、兵器精良、又其一端、民衆亦其一端、地大又其一端、物博又其一端、人種優秀、又其一端、世界之所號稱强國者、具有前二者之資格、我國之所以不失爲强者、具有後四者之資格、前二者之資格、可以短期日月驟而致、後四者之資格、非萬年以上有根底有鍛鍊之民族不克臻、以後鑑前、有充裕周旋之能力、歷久不疲、我國人之足以自豪於世界者、蓋多多矣、何以一聞共管之說、不能忘之於懷、爲善者竟日以此說儆人、爲惡者復日以此說駭人、相習成風、流浪格鑿、遂如新聞記者、明如國會議員、亦爲此說所忙碌、豈非愚不可及、若以國債浩繁、必得共管干涉之結果、然以中國之國力、與二十五萬萬元相較、乃滄海之一粟、一次之國民捐償之而有餘、如國民多感、去惡劣之舊局面、成良好之新局面、斯亦足已、乃近閱顧維鈞就職梗電、求榮安史、不能自圓其說、蔣觀雲先生已詞而闢之、苟維鈞稍知文史、早已退縮屋漏之前、維鈞地位、非民國之所授與者、桐無責焉、而不能不爲第三者告、夫維鈞非自命爲外交家者、何其就職通電日、覘國外之空氣、則共管干涉之說、時聞於耳內云云、夫歐戰之結果、歐洲物力之竭、已暴露世界、共管云乎哉、知己知彼、百戰百勝、知己不知彼、一勝一敗、不知己、復不知彼、百戰百敗、敗猶可說也、以中國之人、爲外人亡我之宣傳家、不可說也、以中國之自命爲外交家者、爲外人亡我之宣傳家、更不可說也、下里之音、不可以入清廟、西崽之技、烏可以作棟梁、中國之羞、莫此若也、抑桐猶有進者、數年以來、國人認熟解洋語、善著洋服、慣食洋餐之人、爲外交系、如陸徵祥・顏惠慶・顧維鈞諸人、皆其選也、夫外交家者、主觀的也、非客觀的也、外交家之所由來、即愛國男兒精神之所勃露者也、以上三者、爲構成洋奴之要素、不能謂爲構成外交家之要素、蒸做外人之聲音笑貌、仰其鼻息、體貼入微者、未有能知國家大事者、洋奴之技、西崽之才、正與外交家相悖謬、李合肥、外交家也、其於洋語洋服洋餐三者皆不諳、其至花園也、以鷄骨擲於地、旁若無人、荷王效之、當時傳爲笑柄、不知使臣以本國爲主體、何用蒸做外人習氣、此李合肥之所以千秋也、日本伊藤博文、外交家也、其於以上三者非所素習、其前外務大臣加藤高明、日人所目爲英國通者、其爲外交也、無不根本失敗、其現任總理大臣加藤友三郎、歐戰以來、巴黎華盛頓諸會議、皆執日本外交界之牛耳、不似高明專聽外人之指使、此君出身海軍、又非熟習以上三者、北京交民巷各國使者所居之地、國人慣稱爲外交團、外交團者、與北京政府交涉、無役不勝、昔聞其人能熟解華語、善著華服、慣食華餐者、尚有人否、若畢士麥爲相、有老婦與畢有舊、以其子奔、畢問兒有何長、曰、善外國語、曰、爾所欲者何、曰、外交官、曰、善外國語者、宜作大旅館之西崽、外交官則不必善操外國語也、老婦語塞、望記者議員諸公、聞共管干涉之語、聽而不聞、船來共管干涉之材料、速置之字簍之中、其不足爲政爭上便宜之引證品、更不待問、通俗之所謂外交家、可目爲洋奴西崽、則立國之精神、庶有轉機、豈但不亡而已耶、衆議院議員田桐叩徑、

江蘇自治期成會致顧維鈞電

江蘇自治期成會昨致顧維鈞電云、北京顧少川鑒、前電諒早計達、公出處進退、本係自身問題、與人無涉、然大局糜爛至此、志士仁人、又不忍晏然袖觀、坐聽大好河山、分崩離析、而不爲之挽救也、現北庭借名竊位、非法攝政、爲中外古今所未聞、乃不意公於此時間出就外交、自貶人格、大失蘇人之望、揆諸民彝可畏之義、背道而馳、望即解組南歸、共謀國是、耕圃晚蓋、古語有曰、渴不飲盜泉水、熱不息惡木陰、即遂爲此、當能有見及此者、倘曹家天下可成、亦有功罪之判、公其擇之、江蘇自治期成會李鐘叩有、

趙恒惕再致章太炎電

章太炎昨又接趙恒惕電云、章太炎先生鑒、接誦梗電、且悉我公關懷湘事、維持省憲、隆情盛誼、無任感銘、蔡鉅猷稱兵抗命、傷兵討伐、經省議會同意、以加軍平湘亂、因當唯力是視、如有別具野心、意存侵略者、湘人尤視爲公敵、恐率敵賦以待、憲示大義凜然、敢不加勉、仍乞主張公道、力爲疏解、俾靖禍亂而飭紀綱、至禱、趙恒惕叩敬、

國際律師協會代表消息

▲何世楨兼任蘇州律師公會代表

國際律師協會、訂定於本年八月十號、在菲島馬尼拉地方開會、遠東各國律師公會、紛紛推舉代表、會集滬江、搭輪放洋、參與會議等情、迭誌前報、茲悉參與國際律師協會之長沙律師公會代表貝允昕、於前日抵滬、下榻於南京路大東旅社、昨日午後、貝君至白克路將德里、晉謁張一鵬氏、有所接洽、又江蘇吳縣律師公會現已由評議會議決、委託上海律師公會會員何世楨出席、昨日何代表接該公會來函云、敬啓者、本屆菲律賓召集國際律師協會、各省律師公會、應各推舉代表出席、北周上海公會推定執事爲代表、本會深慶得人、茲經公決推請先生兼任爲本會代表、前赴該會出席是幸、附呈本會報告書一冊、藉供參考、所有會議情形、尚祈示知爲盼、云云、又上海律師公會致何君函云、逕啓者、國際律師協會於本年八月十日在菲律賓馬尼拉開會、本會理應推舉代表列席、夙仰貴會員畢業美洲、法學西文、超軼儕輩、自當借重一行、茲特委派貴會員代表前往該會出席、即希查照如期蒞會、無任感企云云、上海律師公會會長張一鵬柬邀參與國際律師協會之各省律師公會代表貝允昕・陳應桑・沈爾喬・何世楨等、於前晚七時許、假座一枝香設席歡迎、并邀本會評幹各執員陪宴、直至九時許、賓主盡歡而散、

總稅務司電復金融界

▲金融公債不能補行抽簽

前日本埠總商會・銀行公會・錢業公會・爲公債問題、曾公電北京代理總稅務司維持、昨已接到復電、其文云、總商會・銀行公會・錢業公會鑒、馬電悉、代遞總稅務司矣、至業已愆期之金融公債第五次還本、目下因無可撥之欵、未能補行抽簽、殊以爲憾、包羅、

王克敏電告呈辭財長

王克敏自北京來電云、前以京師現狀、亟待維持、當局致迫促就財長、正在考慮間、各地股東、函電力阻、行務總會又推代表勸勿就任、敏既在職、自當以荷承爲重、業於本日呈辭、希轉達當地股東釋念、克敏敬、

西報紀黎黃陂無南下確訊

字林報云、連日外間盛傳黎元洪已啓程南下、將稅駕於哈同花園云云、昨日字林報代表往謁哈同氏、據稱、黎將稅駕其園之說、完全不確、此說毫無根據、渠不知黎將來滬、亦無人前來爲黎商借其園、又據溫宗堯稱、此說絕對不確、余頃由北方回滬、在津時曾謁黎、黎切言不欲來滬、因滬人士甚反對之、而大孫黨尤甚也、又黎之代表寓一品香者、昨晨雖接見他客、但報館中人往謁、則託病不見、據各方面消息覘之、黎來滬之說、顯無根據也、

溫世珍宣傳齊督對時局態度

字林報云、南京交涉員溫世珍、近辦理臨案出力、頗著聲望、溫於昨日抵滬、逕及江浙聯防事、謂齊督極願贊成此議、惟滬何使及浙盧督之意見、則未便代白、齊督之目的、乃在維持省內之法紀治安、以免人民枉受荼毒、齊督深知維持蘇省治安之重要、蓋以此舉關係中外利益至爲鉅大、若非他方面出兵攻之、齊決不舉兵云、

總商會明日開民治委員會

上海總商會之民治委員會、定明日開會、昨發通告如下、逕啓者、民治委員會成立以後、迭經討論、第一步進行方法、僉謂、近年來政局紊亂、愈趨愈下、俱由國家公帑任意濫支、不循軌道所致、是以欲杜亂源、非從整理財政入手不可、而整理又分治標治本兩策、治標在阻止任何一切借欵、治本在確立一有一系統之計畫、俾坐言可以起行、茲事千端萬緒、急須從長籌議、茲訂於本月二十八日(星期六)下午五時、開第四次民治委員會、將此項問題、提出付議、務祈台駕準時惠臨爲荷、專泐、即頌日祉、上海總商會啓、七月二十六日、

關於之國會昨訊

▲議員續到 ▲代表推定

昨日到滬之議員、計有覃壽公・周兆沅・張則川・楊時傑・鄭樹聲・鄭維新・王紹鏊等十七人、據云、在京議員、以洛吳已決移國會歲費、充作軍費、日來佈置甚忙、故均將相率離京、就鄂籍言、衆院共三十六人、現除胡左舜・張伯烈・駱繼漢等八九人、因特殊情形外、其餘均已決定南下云、

國會議員、由各省區推定代表、負責辦事、推定之省分、已迭誌前報、昨日又有三省報告推定、貴州黃縣員・直隸康開發・甘肅張宸樞云、

國會議員通訊處、昨得天津快信、謂二十四日京津兩處南下議員、有王紹鏊等三十餘人、北京出席費無着、已

貪告不發云、

徽甯同鄉會促議員南下電

徽甯旅滬同鄉會、昨電促北京徽甯二屬議員南下、其文如左、

北京汪建剛・胡璧・王迪成・吳日法先生並轉留京同鄉議員鑒、巨奸竊國、政潮軒騰、奇史玷污、友邦貽笑、而軍閥陰謀、復層出不已、凡所欲爲、假手於國會、利誘威迫、務底於成、吾民洞燭其奸、乃一致主張請兩院議員、脫離政治混濁之地、集會南中、努力制憲、定國家萬年之基、樹百世不朽之業、風聲所播、薄海同心、幸兩院諸員、多明大義、聯袂偕來、曷勝慶幸、獨諸公留戀京華、姍姍未至、用意何在、難測高深、務望勿昧良知、毅然南下、凡屬鄉人、當無不相迎道左、倘再徘徊觀望、曖昧不明、恐鄉人雖愛諸公、亦不能爲諸公恕矣、審時度勢、惟諸君子圖之、徽甯旅滬同鄉會有、

歡讌克蘭博士

大晚報云、美國名著作家克蘭博士、今日正午、由扶輪俱樂部歡宴於禮查旅館、博士即席演說商人之勃興、言多詼諧、聽者時作鬨堂大笑、博士言古時商人所處地位頗低、今則迥異於前、拯救及改造世界、惟商人力能爲之、博士又言中國大局擾攘、拯救之責、厥在國內之商民、若商民能督責政府裁兵築路、及將百分之九十用於軍餉之入稅、移與教育、則不難化亂爲治云云、本埠出版社若干家、將於明午歡宴博士於大東旅館、環球中國學生會亦在主人之列、星期六日正午、博士將受女青年會之欵待、並定星期一日、乘加后號輪船離滬、

總商會請撤銷航政局

蘇省航政局之設、各方反對甚多、茲悉總商會亦有電致省、請予撤銷是項機關、其文云、省長鈞鑒、蘇省航政局之創設、發端於省議員朱賀雲等運署之一函、而總局長于殖、即由該議員等具函推薦、則此事之動機如何、已屬不難推測、原函謂航商楊長標等、迭向請願、創設保航機關、以除積弊、而資保護、其所謂積弊者、即指河快埠頭等種種擾害而言、此原係地方官廳行禁革之事、航政局定章第五條着眼之地、亦祇有轉陳該地方官廳核辦一語、是所謂保護、原不過空文承轉、交通部既有航業公會章程之頒布、儘可由航商籌章、各自組織公會、將航業上所受種種擾害情形、稟請地方官隨時核辦、何必於航業公會及地官廳兩者之間、另設一駢枝機關、使其無事坐食、徒令航商增一額外負擔、十羊九牧、先哲所戒、而當國民生計垂盡之時、尤宜以培養元氣、固結人心爲先務、萬不宜輕奪四朝三之術、行巧取豪奪之計、此義在他人或未之前聞、公服膺典籍、從政青年、況對於本會逆耳之言、當能諒其語出至誠、絕非矯飾、況此次航政局自籌備設置以來、如蘇州總商會・上海縣商會、以及吳常各縣紳董、均已詳陳利害、電懇駁阻、未及旬日、反對之聲四起、而淞滬駁船公所・浦東船廠公所同時函致本會、轉請收回成命、是民意如何、已可概見、昔以一部份航商之請願而設置、今以大多數航商之反對而撤銷、尤足見當局舉措、一秉大公、絕無因以爲利之心、在公仍不失爲日月之更、而允符於古人從善如流之義、用特據情轉達鈞聽、至祈體察輿情、將航政局迅賜撤銷、實爲公便、上海總商會叩有、

航業要訊

▲日本山下汽船會社、現在吾國青島亦已開闢航路、所派之輪、均爲有定期之商船、航線係走中國山東從膠州灣而往東洋之橫濱、該路之商輪東鄉丸、註冊噸爲四千噸、本月二十號、由青島裝得大宗羊毛並中國牛三百四十隻運至日本者、距行抵朝鮮之小黑島海面、因天時發生大霧、致該輪觸駛已失方向、乃開入礁石中、船底觸礁、立刻洞穿、其時經船長發訊乞救、一時該處無輪、及至大阪公司之亨寶丸得悉、駛往援救時、見船身業已下沉、船員等已在最急之際、幸由亨寶丸援登本輪、然旅客已多溺斃矣、開船中共有五十人左右、內有中國牛商十一名、今查檢人數、已有多人不見、此船由日本保險公司擔保十五萬元、刻船身已完全沉沒矣、

▲提督公司之愛爾里奇號、昨自西雅圖來滬、裝到大宗美國木材七萬二千八百十三根、計有二百七十萬二千四百四十五尺、刻在起運中、又有威廉聘號、由紐約來申、兩星期內可以進口、裝來中國貨、有油五萬四千箱、貨件八千二百噸、其中七千噸轉往青島、七百噸卸於上海、

▲大英公司之麥西第尼亞號、由倫敦來華、船中載有六月二十二日以前之英國寄華郵件、並大宗生銀條來申、昨日來電該輪刻收到香港、至遲於一號進口云、

▲藍烟肉輪船公司之由中國至北歐洲大陸班內之商輪、刻下於赴歐洲取道小呂宋航路時、今皆兼灣斐律濱之西比埠、及伊羅伊羅兩埠也、

▲英商藍烟肉公司、現又接得總行電訊、廣有八月一日由滬第一次赴英之沙北廷號甲級船、其由上海往波賽之頭等室、價原定爲八十七鎊者、今令減短五鎊、即於八月一號之出口輪爲始云、

▲近來日本棉紗之運入中國者、計從七月十一號至二十日止、此一旬內之輸入者、計有五千六百零九件、較七月一日至十日已增加一千六百七十九件半、茲特分記如下、(一)上海五四七件、(二)天津四四二件、(三)烟台牛莊二八件、(四)青島三九七件、(五)大連一二六件半、(六)安東一八四件半、(七)漢口一一五件、(八)其餘各港六三二件半、(十)小呂宋一八二件半、(十一)印度一五七七件半、(十二)其餘諸國四三六件云、

▲華商萊德和廣美昌陳成傑王岩郎林洪奎吳振興及林境進等二十餘名、均以浙籍居多、各帶充厚之基本金、請得赴歐護照、紛紛至法國巴黎等地、經營中國之絲綢顧繡等營業云、

▲茲聞美當道對行駛中美間之太平洋輪、將禁止中國肉類之輸入、其原因恐有腐敗不潔者混入、故特嚴行取締也、

商總聯會外交委員會常會紀

上海各路商界總聯合會(美倫里)前晚召集外交委員常會、錢龍章主席、議決各案如下、(一)販米奸商徐某・潘某現雖暫時斂跡、難保其不復萌復熾、本會除直接警告外、再函請食糧公會澈底調查、宣布眞相、(二)南貨業進劣貨最多、如海參・開洋・干貝等、大半係劣貨、本會當逐一調查宣布、俾愛國諸君、對於南貨食品知所去取、(三)某南貨號經理近承銷大批劣貨之素、本會應請該路商聯會就近調查、(四)往來上海常熟間小輪、因水漲停班後、該地承銷劣貨之奸商、竟備民船來上海販運、本會除派員嚴查證據外、再函請常熟市民大會學生會等、羣起注意、末由主席報告各處來函畢、散會、

附該會致糖業點春堂等各業公函云、敬啓者、此次商民自動抵制劣貨、不三月而彼方已感痛苦、如能堅持到底、則不難貫徹主張、乃近據敝會調查員報告、海味糖業等仍有故態復萌之傳說、是否事實、局外人未敢懸揣、惟旣有此嫌疑、應有明白表示、以釋羣疑、相應函請貴處嚴密調查、以明眞相、倘不幸而已成事實、務希曉以信義、俾知食言自肥、非商人正當謀利之道、應使設法退還、或扣留議罰、較之被局外人查實宣揚、似覺易於措置、貴處爲該業總機關、而先生等又係此中領袖、瓊顧局勢、當知所以順應此潮流也云云、

市民大會評議會紀

▲張志和報告被屈經過

本月二十五日午後八時、市民大會、開第五次評議會、并歡迎星加坡南洋學校校長張志和被屈回國、評議長主席、由張君報告被屈情形、略謂、鄙人此時得以回國、全賴國內諸同胞援助、函電紛馳、日必多起、不但個人五中銘感、即海外諸同胞、亦極爲欽佩、鄙人今敢表極端感謝之謝意、至於此事詳情、鄙人曾有兩次乞援書、上諸國內各報、諸君諒已知之、無待贅述、惟鄙人在獄時、得一極可喜可感并一極可恨可痛之事、於相反之感觸中、即使鄙人得一極大之教訓、以身受之教訓、告諸國內同胞、可使喚起羣衆良心、此教訓之事實如何、即我國星加坡之總領事、與一小學生之比較、當我初被逮時、校董等得訊、即趕至總領事處求救、總領事答言極爲滿意、謂伊能擔保志和之身、完全無缺、不料以後即拒而不見、校董等見獄事日急、呼援無門、每日望息奔走總領事處、哀求一見、均遭拒絕、有一日、不得已闖至領事所住樓下、倘聞領事大聲呼叱下人之聲、始終不肯一見、及至國內救電紛至、不免有所詰責、遂致老羞成怒、大言對人謂偏要來責、偏不去救、此爲事後校董等告諸鄙人者、諸君試想我國在外之官吏如此、國又安得不弱、簡非可恨可痛之甚、其可喜可感者、即爲敝校一小學生名洪水材、年事雖幼、其愛國愛師之心、則較之成人有過無不及、在鄙人第一日被拘後、即涕泣不肯回家、偕同火君成禮、奔走各校董及紳商之間、日不停趾、每日送飯擔水、一日三至獄中看視、來見鄙人因服垢面、必相對痛哭、即獄中兇悍之老犯、亦爲感化、同聲悲憫、及至第二次出獄、鄙人對此、即覺我國腐敗之官僚、雖足亡國有餘、而我國未來之民氣、已表示蓬勃之氣、反弱爲强、救國雪恥、當於新青年中求之、諸君聆之、當亦同喜、至鄙人返國後、因此當更盡力於教育事業云云、報告畢、主席及正副幹事長各致歡迎詞、即用茶點散會、

日商請願代表今日返日

日本商會聯合會、爲請願該國政府制止華人排日事、推代表米里紋吉氏、返日請願、茲悉氏定於今日乘長崎丸赴日、將先與返日之滬商業會議所正會長田邊輝雄氏、作一度之商榷、然後再赴東京、向日政府請願、請願後、尚欲赴京都大阪各處商業會議所、答謝來滬赴會各代表之熱心、并商榷督促日政府實行議決之善後云、

縣議會談話會紀

上海縣議事會、昨日(二十六)下午二時、在也是園滿堂、開第三次談話會、議長莫錫綸主席、報告本會接到沈知事公函一件、內開、查參事員計額七人、現在祇有唐君詠茗・周君采臣・瀋君伯賢・葉君惠鈞四人、尚缺三人、自應由候補參事員依次遞補足額、相應函請貴議長查照、將候補參事員應行遞補者三人、開單見示、以便通知等語、當由議長查卷、計候補參事員爲趙履信・楊鴻藻・曹驥三人、應即備函知會縣知事、補入參事員、次

高枕無憂 與

表飛鳴藥片

助脾健胃 清血導滯 防疫祛痧 免瀉益體 男女老幼 服之有益 (功效詳仿單)

中國總代理 上海華利貿易公司 各埠五洲藥房各藥房代售

每瓶五十粒 七角五分

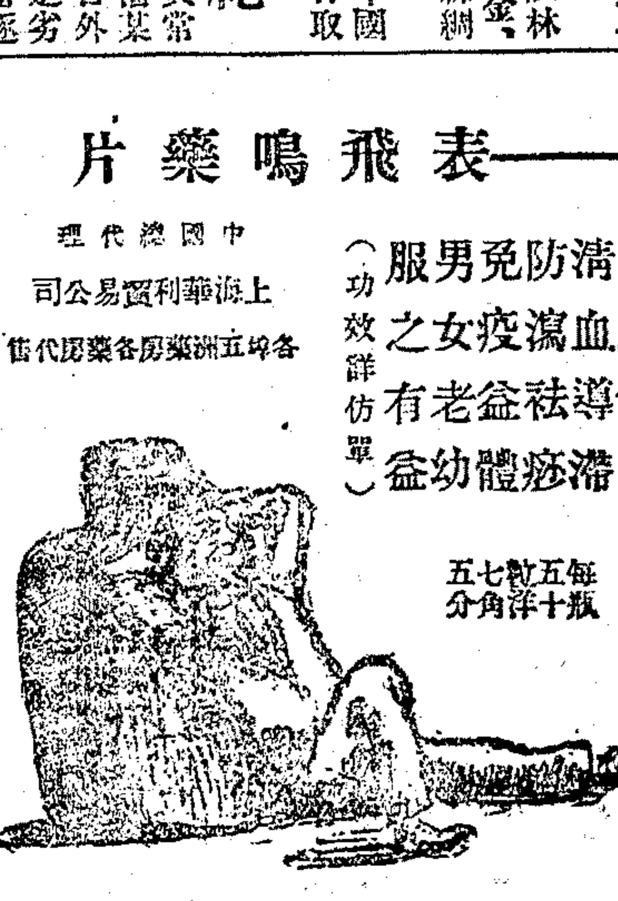

腎病救主

專治腎虧遺精陽痿病 善療色傷早洩艱嗣傴

著名治腎專家林自由老醫生 老手醫腎病問世十年 每日午後開診 診費五元 外埠患病者亦可通信求治 函索章程 醫寓上海英租界三馬路會樂里 電話中央六二五一

五芳齋糕糰點心舖新開第二支店北號廣告

本號開設老店在大馬路早已久蒙各界贊許、精製糕糰點心、遠馳名、四時衛生食品、無不精美、今應各界之請、在河南路中西門而便於士紳、特設支店、於陽曆七月十二日開幕、此啓

性命關頭 服藥不及 唯 能救急 有速效 功力倍宏不比尋常 煎劑服用便利 攜帶尤易原料道地化製精良夏令配服最宜

粹華藥水 清血片

潤腸清熱 理濕清毒 (每瓶六角)

上海粹華製藥廠 發行所 南京路親仁里口 小東門中華路 總分發 各埠藥房均有分銷 電話1002

電話商標 農商部註冊免稅

本廠綠襪爲第一 ... 上海英大馬路 五號 羣明針織廠

弘仁醫社 針灸時疫 花柳 內外各症 診金一元 出診加倍

鳴謝 聯保丹鳳賠欵迅速

大世界隔壁 華達汽車公司 電話中央二〇二號

法大馬路五十號美記華珍公司
鑽石白金首飾
電刻銀像屏軸仿古器皿

英大馬路大慶里口 僑仁醫院
白濁專科
白濁初起用新科學醫治一星期均可斷根往往治法不良以致發成老白濁每日皆有膿絲早晨封口若稍久未治腸具倒痠尿管變窄危象見矣本院特聘專科醫學士沈研究精盤新治法最新毫無痛苦一試便知
老白濁梅毒橫痃下疳魚口痔瘡一切花柳皮膚各症新舊輕重限期包愈 就診者隨時門診一元二角

徵求論著小說
金星人壽保險公司發行年刊一種徵求各種關於勸導人壽保險之論文雜著小說或詩詞歌謠等不拘何體凡經錄登本刊者每千字甲種酬洋五元乙種酬洋三元特別佳作則從優酬洋十元投稿請寄上海四川路一百三十五號本總公司凡來稿一經揭曉無論取錄與否原稿概不奉還以民國十二年八月三十一日爲止 金星人壽保險有限公司啓

炎夏晚上的衛生
第一要使身體不受涼，那末頂好用敝公司所出的珠粒被來蓋蓋，每條四元半至六元
第二帳子，定規要暢通空氣，平常所用的蚊帳料，不外洋布，夏布，但是這種帳料很是悶人，不適用於暑天，必須更換敝公司所出的透涼羅帳料了，
請惠臨南京路石路西首三友實業社門市部揀選
著名的三角牌浴巾 請在廉價期內揀選 勿失機會

精治花柳 X光奇效 新法戒煙
檢驗血清，用眞梅牌，透熱療法，診斷確實，驅除諸毒，根治淋濁，藥石無效，照射X光，危難奇症，奏效如神，藥液純粹，已斷永斷，阿片中毒，絕無嗎啡，毫無苦痛，用之回生
俊明醫院 白克路丙一八

臌脹奇葯
臌脹一症向無對症良藥自臌脹丹發明以來活人無數服過者均稱爲仙丹也定價全料二十元試服一盒五元外埠郵費一角印有詳細說明書函索即寄

中國明眼鏡公司
科學查驗 各種目光
最難逢者眼鏡在夏季大廉價○敝公司爲優待各界起見○特將各種科學配光眼鏡新老式一例廉售○六月初一起一月爲限過期仍照舊價○特別利益幸勿交臂失之○上海南京路巡捕房斜對面

南洋鐘表眼鏡公司
房屋滿期 不顧血本 認眞賤賣 祇圖脫貨
上海英大馬路望平街西
賤賣價目
五年眞夾金手表 每只三元
十年眞夾金手表 每只四元
14K眞金手表 每只七元半
14K眞金雙騎馬手表 每只十一元
電話 中6341

議正式開會日期、公決至遲在九月內、並討論會所問題、公決即在也是園內、先行佈置一切、並公推吳議長即日到縣公署、請沈知事檢出停辦時之縣議會鈐記、及各項卷宗、交還縣議會、以便着手進行云、

怡生輪軋碎豆餅駁船
▲風浪大作 ▲貨物盡濕

昨日上午、南市豆市街仁成豆行、代怡春號雇某駁船、運裝沙河豆餅五百片、由順太棧出貨、駁運至董家渡金長利沙船交卸、詎該船正在受載之際、有怡和公司之怡生輪、停泊河筒、其時風浪大作、該駁船立被怡生輪軋碎、貨物盡遭水濕、幸在白晝、由鄰舟帮同救援、故舟子無恙、聞該貨曾向南市益興分公司保有水險、失事後、由公司派泡立生等公正人往查屬實、照章賠償、惟船売未曾保險、舟人擬要求怡和公司賠償損失云、

肉業罷市風潮漸趨解決

華界豬肉業、因反對包稅同盟停業、昨爲第六日、業經該同業籲求縣商會代電省署、請求撤懲、並推代表赴省請願在案、茲悉豬肉業同人昨接赴省代表快郵函稱、財政廳自接商會電呈後、以滬埠同業罷市多日、若官商久持、影響匪細、嚴廳長已於今日（二十六）午後、晉謁韓省長、請即令飭金委撤銷包稅、以平衆憤、聞韓省長已將金委傳至省署、面飭速籌解決辦法云、觀此則解決之期、當亦不遠云、

滬杭路脚夫收費糾葛之續聞

滬杭甬鐵路閘口車站之外脚夫、因各轉運公司裝卸費拖欠不清、羣起反對、集議罷工、已於本月二十三日起、停止裝貨、並要求路局收取運費時、附收裝卸費及加價等情、已誌本報、茲悉昨日（二十六）閘口車站各脚夫、仍然停工、而路局與公司方面、亦無解決辦法、故昨日閘口站仍無貨物運滬、惟甬杭仍照常裝運、現聞各轉運公司請求杭州總商會轉函滬杭甬鐵路局長、磋商解決辦法、大致以在鐵路範圍內裝卸費、准歸路局收取運費時附收、其在鐵路以外、或船至車站搬運等費、仍歸轉運公司算給、而各脚夫要求加價一層、亦請路局商酌辦理、昨聞路局車務處派員至閘站、會同站長、邀同各公司及脚夫、雙方磋商和平辦法、大約不日即可解決矣、

美船政院與日滿鐵會社訴訟
▲原告要求賠償損失十萬元

中國通訊社云、去年三月十二日日本滿鐵會社榊丸、與美國船政院之印士德賽拉號船、在淞滬間衝突一節、雖已提起訴訟、法庭審理數次、然至今尙未判決、現美船政院所請之律師、爲本埠村上岡本兩人、被告滿鐵會社所請之律師、爲菊池、矢野兩人、聞美國船政院、現要求滿鐵會社賠償損失十萬元云、

美政府送還檀香山華僑

昨據美領事署消息、謂美國屬地檀香山、（即夏威夷羣島）近有華僑粵人十五人、未帶護照、乘輪登岸、美政府因其違反移民條例、特諭令不准登岸、并設法遣送來滬、現聞全部華僑十五人、約於八月二日抵滬、

美按署審訊凱雷紀

字林報云、私販軍火案之凱雷氏、昨日午後、由下級法庭裁判官魯登氏開審、集於法庭內外、藉一覩凱雷氏者、爲數甚衆、但以按使羅平傑氏方在法庭審訊滏路盜擊案、故魯登氏假齋長室開庭、得入者寥寥無幾、凱雷氏面色灰白、似甚畏熱、由法庭官吏予以一椅、凱會與其代表律師樊克令氏及費森氏握手、美政府方面、則由檢事胡薩氏律師費理惇氏郝爾柯氏代表、胡薩氏謂被告至少須具美金五千元保釋、樊氏起稱、同案之被告三人、二人均以美金五百元保釋、何以凱雷氏須多至五千元、凱氏於華員釋出之後、即自行投案、適於途中遇警長、遂就逮、此非希圖逃避法官之案、胡薩氏答稱、當道緝捕凱雷氏已歷數星期之久、用欵數百元、被告因不能再受前所得某方面之保護、乃始就逮、若押欵太輕、則恐美當道復陷於困難中、而不復能拘獲之矣、樊氏謂余敢決凱氏乃自行投到、凱氏非精壯者、年已六十有一、且已失其兩腿、若精壯者能以五百元保釋、凱氏何獨不能乎、胡薩氏謂凱氏投到、非出本意、至其他被告殊易拘獲、其一且有嬰兒三人、於是裁判官遂判被告具欵美金五千元保釋、樊氏謂凱氏無力籌之、裁判官謂既無力具欵、可收禁捕房開審、

大批俄僑赴美

昨日又有留滬避難之白俄軍民五十六人、呈准美領事簽給護照、往美營生、現聞八月五日以後、尙有大批俄僑將分日搭船渡美、其總數約有千人云、

市農會第二次籌備會紀

上海紳商張箎香·奚廣虞·沈桐叔·朱燮臣·潘旭昇等組織上海市農會、昨晚在水神閣籌備處開第二次籌備會、議定於陰曆本月十六日午後二時、假寧學會開成立會、茲將該會呈上海縣公署原文、照錄如下、

爲組織農會、定期成立、呈請派員監視選舉事、竊公民等鑒於農會之組設、所以謀農事之改良發展、部章早已頒行、致促人民急起組織、洪至善也、查上海一市、地狹人稠、市廛多於農地、而市民日食各品、全恃附近農民所出、若不研究改良種植、力籌發展、民食不足、固有堪虞、况按諸今昔情形、已覺價昂物少、供不應求、隱患日深、公民等用是集合同志、遵照部章、組織上海市農會（爲研究農事改良之所、將設籌備處於小南門外水神閣、徵求會員、經籌備就緒、擬於陽曆七月二十九日下午二時、假座小南門外水神閣、開成立大會、選舉職員、分任會務、爲此呈請派員屆時到會、監視投票開票、以資公正、實爲公便、再此次選舉、係初次辦理、所有會員名册等件、須俟職員選定後、一併呈請鈞署備核、申請備案、發圖逢云云、

教育局定期開會
▲討論滬海道屬勸學所聯合會存廢

上海縣教育局局長李家鄉、昨致滬海道屬勸學所聯合會通告云、敬啓者、滬海道屬勸學所聯合會、於民國九年三月成立、按照第五條之規定、本月應開常會、惟各縣勸學所已奉省令改組教育局、本會應否繼續及修改會章、均須徵求大多數之同意、並訂於月之三十一日上午十時至下午三時開會討論一切、並備午餐、會址在尙文路上海教育局、務祈撥冗蒞會、或派代表出席爲荷、

清華留美學生將來滬集合

北京清華學校學生本年度保送赴美留學者、計有百餘人、定於八月十七號乘傑克遜總統號船赴美、茲悉該校學生將於十日左右來滬齊集、本埠寰球學生會、青年會等團體、將於該團放洋前二三日假座新閘路商團舉行一歡送會、以壯行色云、

教育局介紹女師範生當教員

上海教育局昨通告女學校云、逕啓者、案奉縣公署第九六九號訓令內開、案奉江蘇教育廳第一五一八號訓令內開、案准北京女子師範學校函開、案查師範生畢業、向有服務地方之規定、我國女學、程度幼穉、曾受高等教育者、尤屬寥寥、本校本年暑假、應有六班舉行畢業、茲特將各班姓名籍貫、暨所能任教授科目彙齊列單、備函送上、擬請貴廳通令所轄各校、查照單開各科、如暑假後需用何項師資、務望先期函知本校、以便代爲延聘、除分行外、合將原單抄發、合仰該知事轉飭所屬各女校查照施行、并希見復爲荷等因、並附單到廳、准此、除分行外、合行抄單令仰該局長轉致各女校查照、此令等因、並發抄單二紙、奉此、除分行外、相應函達、即希査照、如須延聘教員、望至本局査閱抄單、以便酌定云云、

調査正則女學之報告
▲校長欠債 ▲欺騙一斑

上海第一學區教育委員賈璧芸、前據縣教育局公函、屬調查有人報告正則女學欺騙情形、賈委員當即前往調查、茲將其報告紀錄如下、逕啓者、昨接公函第二三三號內開、據俞君欽帆、蔡君等報告、以本縣西街私立正則女校校長金時傑、借學欺騙、劣跡多端、請爲查辦取締等情、並由桑君具函到局、查該校長如果借學校之名、行欺詐之實、亟應取締、以除教育障礙、爲特函請察照、即希澈查見復、以憑核辦、原函附抄、仍繳等因、據此、璧芸即於下午四時、前往調查、適金時傑不在校中、晤教員蔡佩文女士、二房東桑志誠、債主王忠珊·學生金根發等、聆其報告、參以證明、悉金時傑辦學情形、實多詐點、除錄送調查報告外、另有桑君筆錄正則女校招生紙、一併附上、請即察核、再正在具函報告間、適金時傑來晤、當即告以調查所得之情狀、時傑謂此係完全被誣、又告以如須繼辦此校、須請人到局、保證爾辦學決不有欺騙之舉動、方克有效、否則惟請局嚴行干涉而已、時傑應允而去、合將調查情形具報、並究應如何辦理之處、即候裁奪、此致上海縣教育局局長李、附錄調査報告、㈠「學校情形」 正則女學校設在縣基路鄰賢坊四弄、教室二間、辦事處接室一間、係向房東桑志誠租用、其辦事處接室、即設於與二房東八角之客堂、教室內桌椅黑板等均適用、㈡「女教員蔡佩文報告」 佩文言本校於今年正月開辦、金時傑延余擔任教員、每星期授課十三時至十八時、言明每月俸金十五元、另由校中供膳、丈夫張銘古、亦荷延爲教員、每星期授課九時、言明俸金十五元、詎料接手以後、五個月中僅付吾夫婦俸金十元、並言明每月俸金、每人以四元爲度、蔬食所言、實已受其欺騙、且開學時曾假吾夫婦銀四百元、作爲開辦之用、有補寫之借據爲証、現在尙未歸還、又暑假前有學生八十四人、其收學費二百八十二元、報名費若干元、每月開支約需一百元、現定七月初十日開學、來學者已交報名費二十七元、校中另有林教員啓賢、被欠修金十元、趙女教員被欠修金二十五元、李教員被欠修金十餘元、㈢「二房東桑志誠報告」 志誠言將餘屋二間又一小間租給金時傑辦理正則女學、（另有客堂公用）、租金每月三十元、結至六月十一日止、共欠十八元一角二分、四月二十七日知照時傑、於暑假後搬遷、已承認應允、詎料旋即延宕、現仍綴招學生、收取報名費、似此情形、顯然將騙資而去、故報告教育局、請爲查明取締、附呈筆錄、請詳加察核、可知時傑之行動、余並無一句謊言也、㈣「學生金根發報告」 根發言曾付金時傑夜課修金一元五角、但並未受得功課、迄未歸還、王彩琴亦被借二十元、㈤「女教員蔡佩文第二次報告」 學生曹淑軒、被時傑借去銀十五元、今日曾來校索取、㈥「同興義印刷店王忠珊報告」 敝店被時傑拖欠印刷招生紙費二十二元、迄今未清、總核以上情形、金時傑向各人拖欠欵項、殊難認爲正當、至租設校舍、已允桑志誠二房東遷移、何得於招生紙上、仍用校址城內舊縣基路鄰賢坊內字樣、招生紙附呈、可以證明、

同濟學校請領屍體解剖辦法

淞滬警察廳茲准同濟醫學校函開、敝校醫科學生實習解剖、應需屍體、前經呈照部頒解剖條例、擬訂實習解剖章程、呈奉教育部核准、飭知上海警廳查照辦理、近復江蘇第二監獄暨上海審檢兩廳協商訂定交付屍體解剖規約在案、茲查規約第二條、監獄凡遇罪犯屍體、無家屬收領者、得通知大學領取執行解剖、又第四條大學接到通知後、應即備具正式印文、派員向監獄請領、監獄即將屍體運同遞照、一併交付、第凡屍體交領後、所有經過之處、該大學自當聲明、相應函達貴廳察照、並請轉知所屬警區、將來如有領取屍體經過時、執有監獄遞照可查者、即予放行、勿稍誤會爲荷等因、准此、除分行外、昨由徐廳長已飭各警察區所一體查照矣、

稅務處准夏布派司展限一年
▲非出洋者不得援例

稅務處近將在本埠存儲待運出洋須有派司之夏布、准展限一年、茲錄其咨行財農等部之原文如下、爲咨行事、前據上海總商會快郵代電稱、潮州夏布每年運銷甚旺、因該處市面疲敝、銷路停頓、積存在申者、有數千件之多、據該商人來會請求、代爲呈請、將此項夏布派司、准予展期一年、以恤商艱等語、應請迅賜核准、轉飭江海關遵照辦理等情、當經本處以所請如通融照准、究竟有無窒礙、令行代理總稅務司轉令江海關稅務司查明妥議具復去後、茲據代理總稅務司呈復稱、查夏布一項、本口商人存儲未運出口者、爲數甚多、一爲領有派司尙未滿限者、一爲領有派司已經滿限者、該販運夏布之商幫派代表來關、陳述意見、不但欲將未滿限之派司展限一年、並欲請將已滿限之派司作爲有效、惟若准如所請、本關即須損失稅銀、但按本口存儲夏布如此之多、似商人請求、亦在情理之中、以稅務司之意、凡未滿限及已滿限之派司、如果通融、均自滿限之日起、展限一年、似屬尙無窒礙、如奉核准、擬即繕發布告、俾衆周知、現將此項布告擬就、呈候鑒核等情、并附件前來、本處查此案既據代理總稅務司呈復前情、似尙可行、除將原呈并佈告底稿附送外、理合備文復請鑒核、以便轉令遵行等情、所有該口存儲待運出洋之夏布、已經滿限及未經滿限者、均准通融、自滿限之日起、再予展限一年、以示體恤、一俟該口夏布暢銷、仍當按照向來辦法、以一年爲期、報運出洋、不得再請展限、惟此項通融辦法、係專指該項夏布確係出口運往外洋者而言、其僅係轉口並非出洋者、不得援照辦理、除分行外、相應咨行貴部查照、轉知該總商會遵照可也、此咨、

吳淞將設無線電話

北京政府現擬在吳淞秦皇島芝罘三處、設立軍事無線電話、據傳今年度即將興工建築云、

上南縣道墊欵呈請備案

上南長途汽車公司、曾與上南交通局、訂立合同、由該公司向該局租借縣道、墊款修築、行駛汽車、其周家渡至周浦一段、今春業已告成、昨該公司將墊款數目、呈報上海南滙兩縣公署備案、並函請該局派員雙方查賬、其周浦至大團一段、現陸續興修、茲將該公司呈縣署公文錄後、竊上南縣道、自周家渡至周浦一段、業於本年二月十五日建築工程完全告竣、依照敝公司與上南交通局所訂之契約第六條、一切費用、均由敝公司墊借、計支出銀九萬一千二百四十六元九角九分四釐、除雙方權發行爲、悉依原約其他各條辦理、並函達交通局暨分呈南滙縣公署外、所有敝公司墊欵建築上南縣道自周家渡至周浦一段工程用費數目、理合具文呈報、仰祈鑒核備案、實爲公便、謹呈上海縣知事沈、上南長途汽車股份有限公司總經理穆湘瑤、

愼餘和聚白經糾葛之調解

本埠法商愼餘洋行、前向和聚灰絲棧拋宗鷄球牌上身藥水白經二十包、屆期交貨、因顏色不勻、堅欲掉換、當經該棧鄭良卿選定灰貨二十包交去後、仍欲每包折價銀一百五十兩、該棧不服、遂函請洋商絲公會秉公評判、正在合延公正人之際、旋由愼餘華經理丁汝霖·及灰絲商楊季良等出任調停、結果、該貨暫行裝運出口、如外洋綢商認爲次劣、則一切運費及關稅等損失、由和聚棧擔負全責云、昨已由雙方簽字解決矣、

催寄蕪湖陳列所徵品之廳令

上海縣公署奉教育廳長訓令云、案准安徽省立第二商品陳列所徵品一案、前准大咨、飭屬査照徵寄、毛深感荷、茲據該陳列所呈報、訂於本年八月一日開幕、相應備文咨送貴廳、請煩查照、令催所屬迅予選徵應徵各出品、運寄蕪湖、交由該所依法陳列、俾臻美備、蔚成大觀、曾綴公誼、盼切施行等因、准此、查此案前准咨函、業經令行該知事查照辦理在案、茲准前因、除咨復已令催該知事遵照前令、剋日徵集運寄外、合行令仰該知事遵照、此令、

二日來又有新兵赴禾

駐紮嘉興之浙軍第十四團衆防守司令夏兆麟、前因奉令抽調軍隊、開往衢州防護、以致該團兵士缺額、須另行招兵補充、曾經派員來滬招募、陸續乘車赴嘉、已誌本報、茲悉近三日間（即二十四·二十五·二十六三日）由滬續招新兵六十餘名、分乘滬杭甬鐵路之慢車及滬嘉區間車、前往嘉興司令部收編云、

先施公司被騙案昨又續訊
▲被告等交千元舖保

南京路先施公司首飾部、於本年四月十二號午後、被少婦二人、將同路貽德消貨、計洋三千五百元之假票、騙去値洋三千三百元之鑽圈·鑽戒·小鑽鐲等物、報經捕房、特別機關包探向忠麟、得到線人報告、先後拿獲關係人兪紀琪·（即兪笑天）吳培君·（即吳宋鈞）吳妻陳惠康·銷贓婦人丁孫氏·（即孫筱秋）等男女四人、吊到少許贓物、一併解奉公共公廨、訊論被告男女、分別押候、展期詳核各情、曾誌本報、茲悉捕房查得此項贓物、由丁孫氏帮同銷與蔡思儉路四十七號門牌黃公館內、於前日吊出原贓、昨將被告四人、解送公廨、即據中西包探投訴、所有贓物、業已吊到、請爲展期核云云、被告兪紀琪由費美律師到堂代辯、據稱受穆安素律師委託到堂、因穆律師行病、應請准被告交一千元舖保等語、訊之吳培君夫婦、亦延卅維繩律師爲之辯護、請求准予交保、而丁孫氏之代表要文律師到堂代辯、亦請求交保候示、經兪讞員核供、諭之美雅副領事、判被告等各交一千元舖保、候展期一禮拜再行訊核、

蕪湖路暗殺案犯已獲
▲共四人

住居西藏路一百零二號屋內之許季庭、混名小蓬頭阿奎、本年四月二十七號夜半、被人暗殺於蕪湖路月桂里、由捕報請中西廨員驗明、諭令屍妻棺殮、飭探嚴緝兇犯解究各情、迭誌本報、茲經總巡捕房華探副總目李星福得到線人報告、謂是案兇徒、匿居在福州路大新旅館三十八號房間、於前日午後、與明捕頭、率同包探周志仁·王金發·吳西探亨利·密梓等協往拿獲吳根生·陳三保·葉福林·（即小寧波）邵錫昌（即邵闊生）等四人、帶回收押、昨晨併解公共公廨、即據該探等上堂、聲明前情、以本案尙須調查、請爲展期開審、兪讞員得稟、商之美雅副領事、判被告四人一併收押候查明再訊、

▲尙有本埠新聞等轉入後頁

雙妹老牌花露水
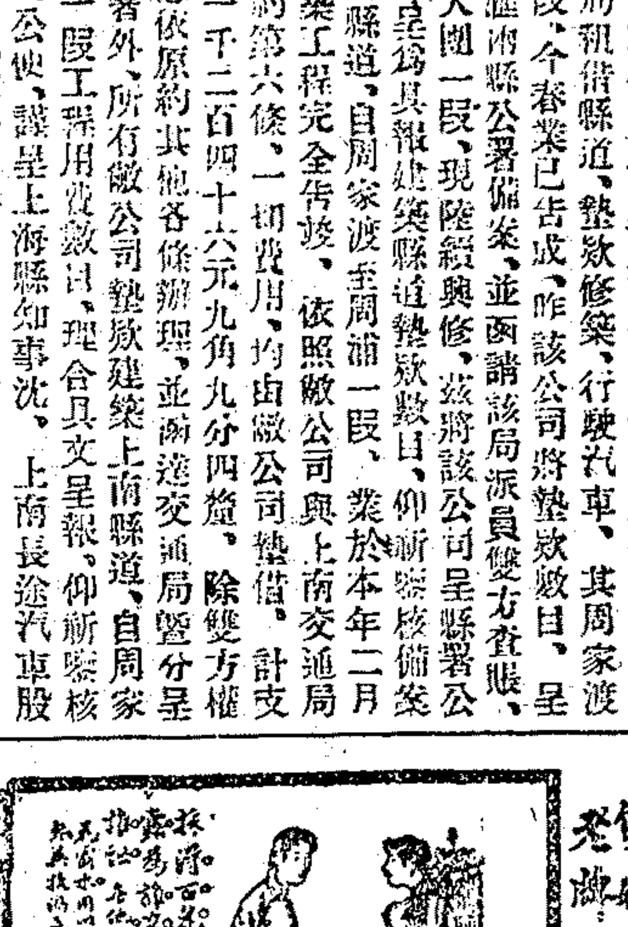
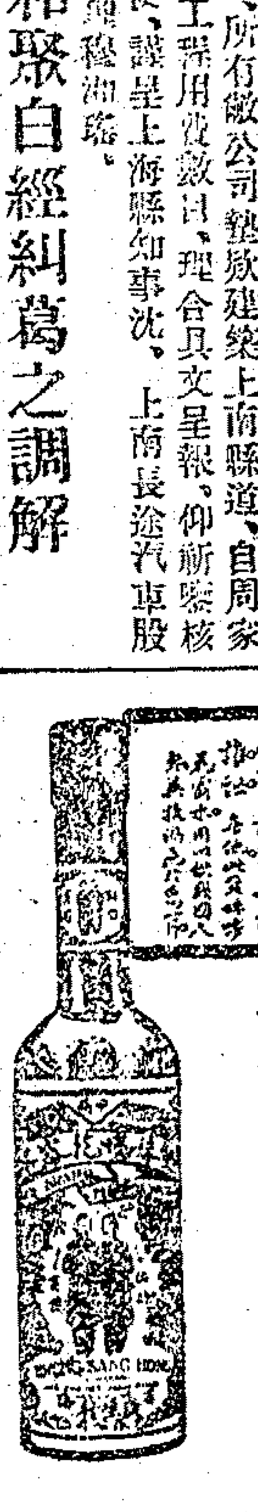
辟汙解穢 醒腦提神 蚊蟲蟻咬 一擦立愈

雙妹老牌各種香水
價目 二磅莊一元 大號四角正 二號二角半 三號一角半 四號一角正
（各種香水圖樣太多不能盡錄）

花香者固可怡情悅意尤能辟穢增妍所以名媛鏡裡新妝刻粉之嬌淑媛奩中珍物密香水之貲故本公司特取鮮花之精液製成香水皆質料精良裝璜美麗且馥郁宜人耐久不散洵香水中最優者也世有憐香雅士惜花佳人請試用之便知其妙

價目
1066 超香水 三元七角五分
1055 超香水 二元二角
1067 超香水 二元五角
709 超香水 一元二角五分
734 超香水 一元二角五分
710 超香水 一元二角五分
注意如自携瓶到本行購散莊各種香水超等每兩價洋六角正上等每兩價洋四角正

雙妹老牌保髮香水
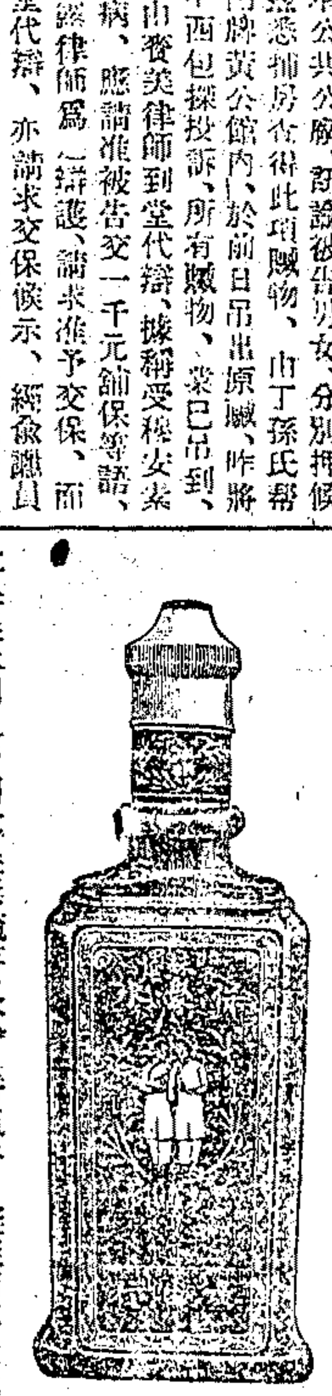
此保髮水用之者則其髮無疏落之虞且香氣終日凝聚而不散誠固髮之鼻祖耳
大瓶一元 中瓶六角 小瓶三角
雙妹老牌化妝佳品行銷廿年天下馳名同聲讚美各省各埠自設分行洋廣貨店均有發售本行批發格外克己如承惠顧無任歡迎

注意 本行有木箱木桶出售如欲購者請駕到本行接洽爲荷

廣生行有限公司

＊本埠新聞二＊

友華銀行滙市報告

昨日友華銀行滙市報告云、二十五日倫敦大條銀價近遠期各縮○六二五、紐約銀價及倫敦紐約間滙價均未動、今日此間滙價掛牌英鎊落至三先令○二五、美金落至六十九元半、日金長至七十兩半、其他滙價亦隨以更動、今日此間市況終日平穩、英鎊售價七月份三先令○半便士、八月份三先令○四三七五、九月份三先令○三七五、美金售價近期七十元、遠期六十九元八七五、日金售價近期六十九兩六二五、遠期六十九兩七五、惟各幣以較上稍高之價購入者頗多、銀行滙票定價、英滙三先令一便士一二五、美滙七十一元半、法滙一千二百十五枚、昨日倫敦銀市默陸售出、中國購入、倫敦紐約市況均穩定、

上海商業市況彙錄

▲金融

昨日早市、銀幣價爲七錢二分零五毫、比前日收盤、小去一毫二忽五、午市收盤、價七錢二分零三毫七五、則又跌一毫二忽半、因銀拆甚稀、且中國銀行由杭州裝來洋八萬元、中國又由常州裝來洋五萬元、各錢莊由蕭興裝來五萬元、又由蘇州裝來洋三萬元、銀拆、早市息價八分、午市收盤仍爲八分、與前日收盤相比、則漲三分、滙劃收欵五十萬兩、麥加利道勝花旗東方交通中國等收欵六十萬兩、

昨晚止、各銀行本街各莊查貪存底現銀二千四百四十九萬兩、現洋三千三百七十四萬元、大條八百八十五條、

▲公債票

昨日各項公債市況略見和平、市場實氣較減、故人心稍好、價格多趨回高、金融公債現貨千元票、初甚疲弱、成交價常盤旋於六十七元三四角左右、嗣後由六十七元七角逐漸增至六十八元六角、比前日好起一角、七月期受主甚旺、開盤價六十七元四角五分、最高價到過六十八元八角、收盤雖退去二角半、比前日已回高一元、八月期交易尤形暢旺、收盤價六十八元六角五分、計漲九角、九月期結果比前日大一元二角、收盤價六十八元八角五分、整六現貨、全市祇做開二盤、價計五十元零二角、比前日提加三角、七月期成交價、均在四十九元八角五分至五十元零二角之間、收盤市況穩定、價計五十元零三角、比前日漲高七角、八月期、最高漲至五十元零七角、收盤雖縮小一角半、比前日尚漲高六角五分、九月期、結果比前日大三角、收盤價爲五十元零九角、七年長期、價爲四十六元四角、計小二角、崑還八釐、收盤二十六元、比前日漲高五分、綜觀昨日市況、各票趨勢之回高、其原因係前日暴跌之反動、及投機商操縱所致云、

▲國內滙兌

昨(二十六日)內滙市價、變化依然稀少、其中僅京津洋滙、比前日漲高二角五分、銀滙各無上落、北京公砝、價計一千零四十六兩半、銀元計一千零二元、天津行化爲一千零五十四兩半、銀元爲一千零一元、漢口洋例續跌一錢二分半、價計一千零三十四兩一錢二分半、銀元勿動、價爲一千零七元五角、餘如烟台烟估、計一千零四十二兩、銀元一千零一元、宜昌宜平爲一千零三十七兩、銀元爲一千零二十元、九江安慶銀元各爲一千零七元、南昌銀元爲一千零八元、蕪湖計一千零六元、蚌埠徐州清江溫州等銀元均計一千零五元、蘇州銀元爲一千零一元、南京鎮江揚州無錫常州宜興常熟等滙價俱爲一千零二元、南通嘉興湖州銀元俱爲一千零二元五角、杭州寧波紹興餘姚等銀元同爲一千零三元、蘭谿銀元計一千零四元五角、海門一千零四元、廈門銀元計一千零十六元、福州銀元爲一千零十四元、奉天銀元爲一千零十元、哈爾濱銀元計一千零十一元、重慶九七平銀爲一千零四十五兩、銀元爲一千零四十五元、成都九七平銀爲一千零六十五兩、銀元計一千零六十五元、萬縣九七平銀、價一千零六十兩、銀元爲一千零十元、各與前日市價相同、濟青又未通滙、故價未開出云、

上海商業儲蓄銀行國內滙兌二十六日行市報告云、今據京津來電、銀滙未動、洋滙各漲起二角五分、計京爲一千零零二元、津爲一千零零一元、漢口洋例爲九百六十八兩八錢七分五釐、合規元一千零三十四兩一錢二分半、較之昨市小去一錢二分五釐、洋滙亦跌落五角、爲一千零零五元五角、湘省因米市需現、洋滙略好、計長沙爲一千零十五元、常德爲一千零十六元、各漲三元、此外蘇鎮等處之銀滙、因閑月無事、價格自低、由申匯去、其滙價轉而較長、計蘇補水每千兩合規元一千零四十八兩、鎮江二七寶每千兩合規元一千零六十九兩、南京寧平每千兩合規元一千零四十三兩五錢、其餘諸滙異常沉滯、

▲外幣

昨(二十六日)各項現貨外幣、市況仍屬和平、且標金並無劇烈變動、故各幣市價、大致站定、惟英金票比前日縮小一分、買價爲九元一角半、美票買一元九角六分、日票爲九角六分一釐、荷票買七角四分半、港票計一元零二分二釐、坡票成交買價計一元零四分半、馬克計買一元四角五分、法票計一角二分、羅卜一千元新票買二兩、二百五十元票計一兩、五元至二十五元票買四兩、五百元老票計三兩、均與前日行情相仿、銀行門口極微、投機商亦鮮發動成交、是以票價並無增減云、

▲金市與匯價

昨日星期四、大條銀來電、近期遠期各縮零六二五、九月份標金、開盤三百三十九兩三錢、較前日收盤價、只好起一錢、最小爲三百三十九兩二錢、毛盤時極爲平穩、毫無上落、至九時半、先令揭曉、則亦縮二五、餘如法滙小十法郎、印匯小一羅比半、美滙小半元、嚈滙小一盾半、東匯大半分、新滙大半分、惟香俄德三滙未動、斯時標金當然較好、故由三百三十九兩三錢漲至三百三十九兩七錢、各滙市況較前日稍硬、惟先令則仍相彷、然因掛牌縮去二五、所以大勢似覺帶硬、後漸轉平、銀行賣出九月份先令、價三先令零四三七五、買進三先令零半辦士、又賣出十月份、價三先令零三七五、買進三先令零四三七五、又賣出十月份、價三先令零三七五、又賣出九月份美滙、價七十元、買進七十元零一二五、又賣出十月份、價七十元零一二五、買進七十元零二五、又賣出九月份東滙、價六錢九分六二五、買進六錢九分半、又賣出十月份、價六錢九分七五、買進六錢九分六二五、人心堅定、所以標金祇小至三百三十九兩五錢、旋因滙市轉平、銀行賣出九月份先令、價三先令零三七五、買進三先令零二五、又賣出十月份、價三先令零三一二五、買進七十元、又賣出十月份美滙、價六十九元八七五、又賣出九月份美滙、價六十九元八七五、買進七十元、又賣出十月份、價六錢九分八七五、買進六錢九分六二五、又賣出十月份、價六錢九分八七五、所以標金又回高至三百四十兩、嗣後市況相彷、後至收盤時、銀行賣出九月份先令、價三先令零三一二五、故而落至三百三十九兩三錢、午後標金亦頗呆滯、開盤爲三百三十九兩八錢、先令等滙市、亦與上午收盤相等、標金仍爲三百三十九兩八九錢、交易十分寥落、銀行賣出九月份、價三先令零二五、買進三先令零三七五、又賣出十月份、價三先令零三一二五、買進三先令零三七五、又賣出九月份美滙、價六十九元八七五、買進七十元、又賣出十月份、價六十九元八七五、買進六錢九分六二五、又賣出十月份、價六錢九分八七五、買進六錢九分七五、標金依然如前、仍在三百三十九兩七八錢、交易清淡、故未至三點鐘、即已收盤、各匯交易、亦頗稀少云、

▲紗花

昨係星期四日、棉紗交易仍形靜寂、川幫萬縣均未買、僅牛莊威海衛青島江西汕頭蕪湖野雞等幫、共成本紗一百餘包、日紗二三百包、本埠現貨價又小二錢五至五錢、日紗則小七錢五、至交易所標準紗價、上午跌去三四錢、午後至收盤又步步軟跌七八錢、與前日比較、小去一兩二三錢、公會竟完全無售開、申新紗廠會開出二禮拜期之十支人鐘大包紗一百包、價一百三十八兩扣佣、三品紗大阪電報、又跌三元左右、美棉電報、現期小去七十五磅音、遠期漲四十五磅音、印棉無電報告、紗市形勢、又見委頓之象、

▲絲市

昨日洋莊絲市、廠灰二經、因歐美行市仍疲、去路甚衰、交易趨停頓、惟七里乾經高等貨復有銷路、絲價較市增漲十兩、上等大經、英莊略有談成、價則跌小十兩、下等陳貨大經、法莊續有交易、售價仍舊、四川黃廠經、里昂方面需要頓殷、以致法莊成交頗暢、市價因亦逼漲十兩云、

▲茶市

昨日本埠洋莊茶市、湖州平水綠茶、去路已趨活動、路莊綠茶、貢熙秀眉等貨、市面依然堅俏、高莊珍眉、與中莊大幫、市面雖無重大進展、然中低莊之珍眉、英印各莊、搜買仍不遺餘力、婺源之高莊大幫、錦隆洋行亦頗放價收買、故人心穩定、市面堅硬、大勢仍在穩固之中、湖州平水大幫、昨由天裕錦隆等行、買進二千四百六十五箱、售盤自二十八兩至廿九兩二錢五分、市價較前仍無漲縮、路莊大幫、成交二百十九箱、售盤四十七兩五錢、亦爲開盤以來未有之高價、但此種貨、求之於今、實亦不可多得、珍眉成交七五十二兩至六十兩、本埠土莊茶廠所製之貨、約佔十分之五、路莊售盤百六十七箱、本埠土莊售盤三十七八兩、市價均無漲跌、貢熙交易、高莊不甚見多、低莊較前倍旺、共計成交五百零八箱、售盤自二十兩至三十九兩、市價仍趨堅勢、其餘秀眉鳳眉娥眉針眉珠茶等貨、均有零星成交、惟市勢均無變動、祁寧兩路之紅茶、與溫州紅茶、昨市總計成交七百餘箱、但市價較前仍未漲縮云、

▲疋頭

昨日爲星期四、逢英商元芳洋行、拍賣各種疋頭之期、共排列泰西緞尺六元絨元羽綢洋紅布元細斜市原布竹布漂細布漂布等貨四百七十六件、計一萬九千另九十疋、比較該行上屆所拍之數、少去九十八件、計五千一百八十五疋、本街店舖及各客幫往拍者、不甚暢旺、市面黑貨稍堅、白貨見軟、但無十分過於上落也、

東南區清潔捐開標

▲爲張生記所得

滬南工巡捐局長、以承辦東南區清潔捐之商人張才卿、認期將滿、照章應再招商投標、以符原案、合經擬具、訂期投標布告諸色人等屆時遵章、預繳保證金一千元、以便投標在案、前日爲投標之期、於午後一時舉行、投標者共有四人、當經正副局長在場監視、旋即開標、以張生記每月願繳清潔捐二千二百十元爲最多數、照章得標、遂令該商於三天內繳呈稅欵三個月、並覓具殷實商號保結等呈局候示、

中國工會裝訂職工部開會紀

前晚(二十五)八時、中國工會裝訂書業職工部、在臨時辦事處開徵求會員會、到會者四十七人、公推陳國樑主席、鍾秉圭紀錄、㈠主席報告開會宗旨、徵求會員擴充、開過十二次會、共徵會員八百餘名、填具志願書在冊、由第九次公衆議決、舉交際員十餘名、爲交際員、問總代表高林君向各作場代表辦理一切手續、㈡報告本會工界義務學校房屋、被房東帥坤記托名修理、收回自用、在法公堂控告、蒙審判官以帥坤記種種違法及判罰之情形、㈢根據上次議案、三角會費、逢禮拜徵收、公決由舉鄧連貴等五名發給銅牌會章、㈣討論會址經費問題、預算所需一百餘元、應請諸君表示贊助進行、次由錢秉圭起立云、會址需要、敝職工部可負一半力量、其餘應請正副會長熱心負責、大衆贊成、鼓掌散會、

閘北絲廠因暑停工二日

閘北各絲廠、近因天氣炎熱異常、廠中女工感染疹疫者、日有多起、故多數均祇作工半日、茲聞恒豐路恒豐絲廠、因注重女工衛生起見、自今日起、暫行停工二日、並聞其他各廠、亦將相率暫停避暑云、

西人沐浴猝斃

大陸報云、本埠九江路四百三十二號某西印書局職員林克賀司特氏、前晨七時許、在靶子路五十九號私宅浴室中猝斃、至八時方由西崽察覺、當七時半時、西崽送咖啡茶往林氏臥室、見其房門半掩、人已他出、至浴室察看、雙扉緊閉、知其在室沐浴、越半小時、仍未見出、即扒窗窺看、見林氏躺臥地上、當即鳴捕破扉同入、將屍送往工部局填地檢查、知爲脾部破裂、以致殞命、林氏自美國芝加哥城來、尚未至美總領署入冊、現捕房西探麥克坎芝氏及美領署、對於此事、頗細心研究云、

賭花會自縊身死

▲准予免驗棺殮

浦東爛泥渡、有寧波人宋寶初、現年四十五歲、平日喜賭花會、以致蕩敗、無法彌補、乃於前晚背人自縊而死、昨爲三區警察查悉、立命報告宋姓保長陸培生、投上海地方檢察廳報請相驗、頃又據屍子宋良才投廳具稟、略稱、今年十九歲、死者宋寶初、係民之父、實係自縊、自願棺殮、要求免驗、旋奉鄭檢察官命傳屍子及陸保至案研訊一過、准予免驗、着具結送查、遂往棺殮毋延、

壬戌友誼社選舉職員

昨日壬戌友誼社開選舉大會、結果、錢申之得票最多、當選爲正社長、樂樹滋副社長、葉冠干總務、楊熊占文牘、樂秀迪交際、錢柏森教育、凌志霄調查、梅雲巢庶務、盛榮輝會計、評議部陳嘉蓀·吳顯臣·顧子康·楊伯亮·丁紫初·鍾耀臣·林瑞官·虞賓園·許華順·周銘等十人、並議定每月逢五爲常會會期云、

寰球中國學生會近訊

本埠卡德路九十五號寰球中國學生會、成立已十八載、對於社會事業、莫不盡力服務、近因社會之需要、更大事擴充、該會所辦事務、大概有三、(一)遊學招待、(二)介紹職業、(三)代辦招考、又該會近以事務紛繁、並擬遺就辦事人才起見、將招收練習生數人、以具有中學畢業相當程度、書法優美、品性樸實、耐勞、絕無嗜好、且對於社會事業、素有信仰者爲合格云、

江陰旅滬同鄉會開會記

昨晚八時、江陰旅滬同鄉會開評議會、正副評議長奚夢衛吳澤南評議員吳研因鄭立三馮泳孫陸愼夫鄭觀文方菊淵侯可久王步青王志中許仲元崔福莊蔣少李等十餘人及正副會長朱祥甫李志雲亦均出席、當將評議部章程全部正式通過、並公舉吳澤南繼擬呈請各機關立案公文、至十一時散會、

閘北庫倫路火警

昨日午前十一時、閘北庫倫路永江里第九○五十九號向爲絲廠女工之無錫婦人陸劉氏所住前樓而上、炊飯遺火、霎時冒穿屋頂、奈該處不裝太平龍頭、又値風大、致延燒左右鄰門鄰居共樓房六幢、各救火員由外面爲鎮路上吸引自來水、始得將火撲滅、四區派駐所將陸劉氏傳案候訊、

汽車撞傷行人

昨日下午四時、某號汽車、駛經浙灘、撞倒無錫人張洪生、腿傷脛足、當由老巡捕房五百十二號華捕到來、將汽車號碼抄錄、另雇車送受傷人投仁濟醫院醫治、一面將傷狀單呈報捕頭候示、

汽車撞壞電桿

甬人李阿保、昨在北四川路、撞開某西人之汽車、司機不愼、撞壞路旁電桿、當經一百三十七號西捕白阿霖查見、將李拘入捕房押候解究、

虐待婢女罰二百元

妓女夜明珠、自嫁與許老四爲妾後、僦居老店家弄三百七十九號門牌、近因將十五歲婢女阿福凌虐、經鄰居報告捕房、派探拘解公廨、諭令交保候訊在案、昨晨集訊、由包探王桂亭與西探上堂稟明調查被告虐婢情形、並將醫生所出診斷傷狀之驗單呈案請察、質之被告、否認會有毒打其婢之事、謂婢身體傷痕、係彼跌壞等語、陸襄讞得供、以被告虐待婢女、證據確鑿、着容抵賴、商之英廨副領事、判令罰洋二百元充公示儆、阿福發濟良所留養、

控追被拐未婚媳

閘北吳民路揭班殷閘伶入林某界、昨早西區到、伊之未婚媳張新子、去年十月、與某家姚媳張氏同被匪徒拐逃無蹤、昨新子來閘北、偶爾遇見、詢知被賣在法租界共舞台對門吉安里兩京老二所開之妓院爲娼、當邀絕後送等情、劉署長諭令退去、聽候究辦、

誘拐女孩之訊判

住居法新租界愛來格路三鑫里內婦人葉邱氏之買女葉招弟、被婦人周阿金向陳國祥、王阿四、張錫康、沈長林等誘拐出外、乘輪出口至閩販賣、被婦探救濟會調查員王煜文等查獲、繳由法捕房包探吳錦堂、將以上各人並嫌疑婦人陳劉氏·卞王氏等一併帶入捕房、解送法公堂、判令改期再訊在案、昨又提訊、先由捕頭稱、本案原告訴葉氏查兒周阿金帶領招弟、到省等處賣去、則言語不符、故帶至水巡捕房查證、詰之周阿金供、是係陳國祥騙令婦人誘拐、婦人有孕、求請覓寄、陳國祥等供認串拐不諱、王四供陳等將女子拐出後、即寄在我家、轉送輪船、不知拐來、沈長林供、我不過帶同送至輪船、是賣張錫康、陳劉氏·卞王氏同供、我等均不知情、求請查察、中西官會商之下、判周阿金姑念身孕、從寬開釋、陳國祥押西牢二年、王四押二年、沈長林押九個月以儆、陳劉氏·王氏無干開釋、女子招弟發堂留養、

索欠無着行兇

揚州人傅貴長欠某甲大洋五元、昨晚八時、於新閘路卡德路口途遇某甲、被甲向傅索欠無着、遂用刀向傅亂砍、致背腰腿等處受傷六下、血流如注、經新閘捕房五百零八號華捕到來、送入仁濟醫院醫治、一面將某甲入捕房請究、

拘獲花會賭徒

淞滬警察廳長、昨日查得浦東常家渡地方私設花會聽筒、立派偵探戎仁生·周根瑞·王愼卿等往拿、拘獲賭徒袁廣庭·陳和喜·顧銀生·江星會·康阿勝等五名、並搜出花會字據、及帳簿等件、當即解廳訊辦、惟賭首顧大生·江水榮·江紀維三名、因尚在逃、故又令飭偵探張錫坤·高萬生等、迅即緝案併究云、

販賣私鹽之罰儆

公茂官鹽棧昨延農律師代表、投法公堂控稱、原告官鹽棧、前會稟准官廳專利、後有鹽販時常將私鹽運至法租界銷售、原告營業、因之日見減少、吃虧甚巨、前日原告查得徐家滙路萬春興園告萬春興園主王子臣所延律師代稱、租界銷售食鹽、原告所控不合、求請駁回等語、聶讞員酌之法副領事會商、判王子臣罰洋五十元充公、鹽販王清友·朱隆慶·白新成兩人各罰洋十四天、陳毛榮、白新成兩人各押七天以儆、

烟案分別科罰

公共捕房事務局正巡史賓林斐爾、率同特別巡捕在北無錫路四十號屋內、查獲烟土、當將烟土與該屋內之陳桂·陳一東·姚瑞興·蕭阿榮·王友民·王順甫·龐榮松·周金民·王喜成等九人、一併拘解公共公廨、奉飭被告各交二百元舖保候訊在案、昨晨由廨復訊、即據捕房代表梅脫蘭律師投案、向史巡詰問抄獲烟土情形、令將烟土呈案請察、並據被告代表慕思等律師上堂辯護、並詰據龐榮松供稱、在協新洋貨號內爲夥、捕房抄獲之烟土、係店主自吸等語、中西官核供、宣判陳桂·陳一東·姚瑞興·蕭阿榮·王友民等五人、各罰洋一百元、王順甫·龐榮松·周金民等三人、各罰洋七十五元、王喜成無干省釋、烟土送海關焚燬、

警廳派員密查烟案

本年春、閘北水巡隊查獲烟土一百零一箱、連同帶土人解由警廳、詳解松滬護軍使署訊辦在案、茲悉該水巡隊中人對於辦理此案、似有不善之處、故淞滬警廳前日會將該隊巡官梁光文飭去訊問、留廳一宵、翌日仍令回隊服務、聽候示遂、徐國長現又飭該隊潘隊長密查一切矣、

售洋烟主客併罰

沈阿三在文極司脫路九號屋內、私售燈吃洋烟、經滬西捕房包探侯阿寶查悉、協同西探馳往、將沈及烟民顧阿大·胡阿三·謝阿根·朱仁才等拘獲、抄出烟具、昨解公共公堂、中西官訊實、判沈罰洋二十元、餘人各罰三元、一併充公、烟具銷燬、

公共公廨訊案彙錄

昨日公共公廨、訊理華人民事訟案、茲記如下、㈠賈瑞柏訴金舜卿不付期票銀案、原告代表許理律師、以本案早經判決、被告延不履行、請求飭傳保人、並提被告判案訊追、結果、准如所請辦理、㈢豫豐米號訴泰利花號廠欠米價洋案、㈢付期票洋案、㈣萬泰振煤號訴太和棧棠館欠貨洋案、兩造已在外和解、原告到堂請求銷案、結果、照准、㈤萊源號訴藥元生欠貨洋案因雙方有和解希望、結果、改期再訊、㈥濟豐照訴郁有卿不付期票洋案、以上三案被告均未到案、因被告先後不到、結果、以原告呈出証據、應准缺席判決、

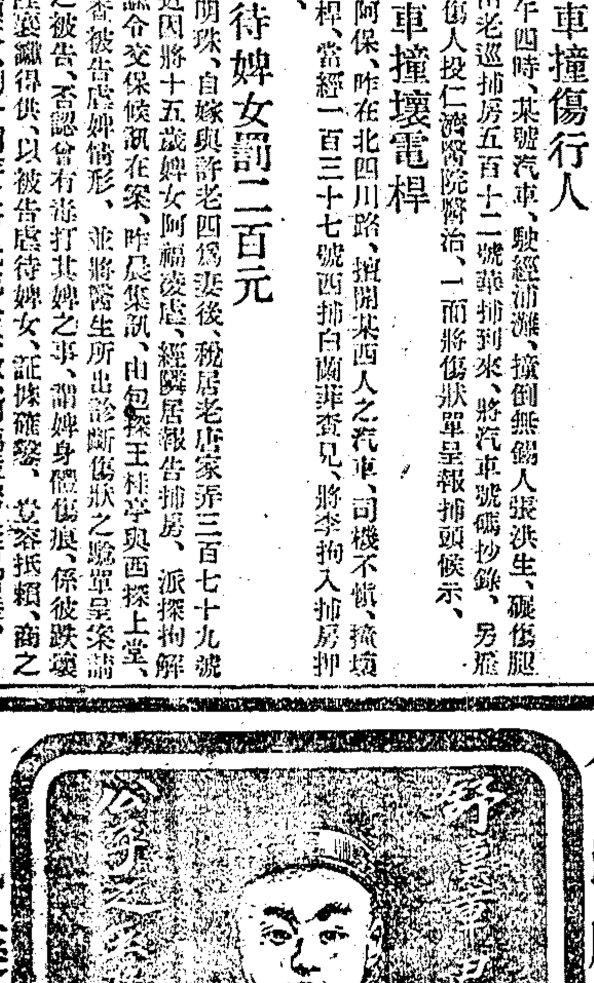

會患腹瀉及服嬰孩自己藥片始獲全愈

黑龍江省督軍公署舒漢章先生來函云

小兒服用嬰孩自己藥片極爲相宜自幼身體瘦弱三歲時又染腹瀉之疾益覺血氣兩虧弟僅此一子憂心如焚嗣聞自己藥片功效至偉當即函購服之頗奏奇功續爲購服益收轉弱爲强之效現小兒精神奮發較諸平常小孩勝强百倍而記憶力尤邁羣倫此皆藥片之功也韋廉士醫生藥局特創製小兒專科之靈藥即嬰孩自己藥片也最幼穉甫產之嬰孩亦可服用藥性極其和平專治小兒　胃弱不化　大便閉結　肚痛腹瀉　痰厥驚風　傷風感冒　蛔蟲爲患等症　出牙各症　均可醫治功能安腦服後使小兒得天然康樂之安睡且得循序長成也如尊處無從購買祈寄郵票大洋六角至上海江西路六十號韋廉士醫生藥局原班郵奉藥片一瓶郵力在內每六瓶大洋三元

＊專件＊

中華基督教青年會年報出版

民國十一年之基督教青年會年報、現已出版、內述該會所貢獻於國家社會之各項事業、以及該會內部一切組織狀況、異常詳實、由博物院路二十號該會之全國協會印行云、

江蘇暫行市鄉制並選舉章程(續)

▲江蘇暫行市鄉制

(第六章市鄉行政監督) 第一百一條「修正」市鄉職員、以本省民政長及本管縣知事監督之、縣知事應按照本制、查其有無違背之處而糾正之、並令其報告辦理成績、徵其預算決算·表冊、隨時親往檢查、將辦理情形、按期申報民政長、其分屬二縣以上者、各該縣知事會同行使其監督權、關於市鄉行政事件、縣知事之處分或裁決有不服時、得援用省議會暫行法第十六條第八欵、提出行政請願、在省議會閉會時、得訴願於民政長、　第一百二條、縣知事有按照法律、申請省行政公署解散市鄉議事會·市董事會·及撤銷職員之權、解散或撤銷後、應分別按章改選、市鄉議事會、應於解散後兩個月以內、市董事會、應於解散後十五日以內、重行選定、若市議事會董事會同時解散、或鄉議事會鄉董同時解散撤銷者、應於兩個月以內、先行招集議事會、所有選舉及開會事宜、由縣參事會代辦、其市董事會及鄉董、應於議事會成立後十五日以內重行成立、

(第七章罰則) 第一百三條、市鄉職員、有犯贓私及侵吞挪借欵項者、除責令全數繳出外、仍按照法律治罪、　第一百四條、市鄉職員、有不受該管縣知事監督者、由縣知事詳請省行政公署按照法律辦理、　第一百五條、市鄉職員、有以市鄉全體名義、干預職權範圍以外之事者、市鄉議事會各員及市董事會名譽董事、於會議時停止其到會三日以上、十日以下、市董事會總董事及鄉董鄉佐、停止其薪水半月以上、二月以下、其情節重者、均除名、

(第八章文書程式) 第一百六條、市鄉議事會市董事會及鄉董行文該管縣知事用呈、彼此互相行文、及與縣議事會市董事會鄉議事會互相行文均用移、縣知事行文市鄉議事會市董事會及鄉董用限會、第一百七條、市鄉議事會市董事會及鄉董、各備木質圖記、由省行政公署核定式樣、通行各該管縣知事刊發、仍由縣知事申報省行政公署立案、

(第九章附則) 第一百八條、本制以公布後文到之日、爲施行之期、第一百九條、本制內所定、應由縣議事會參事會辦理之件、在縣議事會參事會未經成立以前、由各該管縣知事代辦、第一百十條、「修正」本制修正後、得因中央頒布之法律修改或廢止之、第一百十一條、本制施行、細則由民政長酌定、

＊公布欄＊

江蘇高等審判廳

▲民庭判決　發紫濤與張運儒因債務涉訟不服第一審判決上訴一案(判決主文)原判關於發紫濤應還張運儒一千二百九十二元之部分廢棄、發紫濤應償還張運儒一千二百零二元、發紫濤其餘上訴駁斥兩審訟費發紫濤負擔十分之九張運儒負擔十分之一▲江仲卿與陳錦昌因贓田涉訟不服第二審判決上訴一案(判決主文)本件上訴駁斥第三審訟費由上訴人負擔▲張黃氏與王張氏等因遺產涉訟不服第二審判決上訴一案(判決主文)本件上訴駁斥第三審訟費由上訴人負擔▲翟杏卿與顧家熊因貨欵涉訟不服第二審判決上訴一案(判決主文)本件訴訟駁斥第三審訟費由上訴人負擔▲李松山與李談生因債務涉訟不服第二審判決上訴一案(判決主文)本件上訴駁斥第三審訟費由上訴人負擔▲孫伯璇與劉建勳因債務涉訟不服第一審判決上訴一案(判決主文)本件上訴駁斥第二審訟費由上訴人負擔▲朱正甫與廖海峰因債務涉訟再抗告一案(裁決主文)本件再抗告駁斥

▲刑庭判決　周炳松因强盜上訴一案(判決主文)原判撤銷周炳松結夥三人在途行刦之所爲處無期徒刑褫奪公權全部終身訴訟費用由周炳松負擔▲卜于氏等爲詐財未遂及誣告上訴一案(判決主文)原判撤銷卜于氏共同詐財未遂之所爲處拘役二十日應執行拘役三十日未決期內羈押日數准以二日折抵徒刑一日張步洲共同誣告張啓康張粉康張鐵敖之所爲各處四等有期徒刑一年應執行徒刑一年三月未決期內羈押日數准以二日折抵徒刑一日訴訟費用由卜于氏張步洲連帶負擔　以上七月十九日

江蘇高等檢察廳

▲批示　海關查狀悉該張氏等案件如果早已了結該縣何以不予送回執行辦法自有一定毋庸該民請求此批▲沈叔和狀悉應准完案此批▲方世勢狀悉候令飭該縣知事切實查明迅予依法辦理此批▲陶裴氏狀悉此案前據吳江縣知事呈覆略稱爾夫陶文甫羈押多日並未供稱被毆請求追六月十三日釋放回家後亦未與梁小毛有打架情事是該氏訴被毆傷致死請求檢驗顯無根據等情前來經本廳查核該縣縣不受理尙非不合業將原卷發還並令轉諭在案所請着毋庸議此批　以上七月十九日

▲批示　魏趙氏狀悉該民抗告有無理由候將副狀發交原縣審查後送廳核辦此批▲張顧福狀悉既據提起抗告應候將副狀發縣審查後送廳核辦此批▲劉利生狀悉候調卷核辦此批▲包海林朱文林包小灣狀悉候調卷核奪此批▲秦福生狀悉本案縣卷已到早經送審矣此批▲王海珊狀悉候代行聲請此批▲施小占狀悉本案前查核各卷業已駁斥矣此批▲許慶曾狀悉案已發縣查辦仰逕向該縣呈訴此批▲黃月祥等狀悉候同級審判廳函送卷宗過廳再行核辦此批▲陶小傑狀悉前據該民提起抗告有無理由業經本廳令縣審查後送卷核辦一案所請着毋庸議此批▲蔡元璧狀悉候送同級審判廳核辦此批▲鄒訓金狀悉候將副狀發交吳縣地方檢察廳核辦此批▲尤永泉狀悉准代聲請此批▲程庸生狀悉候調卷核奪此批▲樂長狀悉候令秦興縣知事迅予依法辦理此批▲王盤川狀悉准即送審此批▲鄭根和狀悉未經該縣判決爲能邀請本廳提訊仰仍向該縣投訴候判決後如有不服再來廳上訴此批▲謝錢方狀悉候送同級審判廳核辦此批▲張適生狀悉本案卷宗尙未准同級審判廳函送過廳應准先行提釋此批▲桑耶生狀悉查核原判會非不合所請着毋庸議此批▲楊蓮叔等狀悉該民有否繳納保證金本廳無卷可查仰自向吳縣地檢廳聲請可也此批▲傅文清呈悉候令飭該縣知事將辦理情形呈覆核奪此批▲蔡吉士狀悉業經飭查仰候查明核辦此批▲殷何氏狀悉爾夫殷維剛是否合於解除條例照章應由縣知事查明依照法定手續呈廳核辦所請令縣辦理之處着毋庸議此批▲劉懷珍狀悉本案該縣辦理情形究竟如何候飭查明呈覆再行核辦此批▲徐硯橋狀悉候令飭該縣知事將辦理情形先行呈覆核奪此批　以上七月二十日

上海地方審判廳

▲批示　▲一件孫璋康具領賑濟信片由狀悉仰于本月二十五日上午九時持證來廳具領此批▲一件劉毛弟請領銀洋由狀悉仰於本月二十五日上午十時持證來廳具領此批▲一件印少卿請領銀洋由狀悉仰于本月二十五日上午十時持證來廳具領此批▲一件陳鮑氏委任鮑張氏具領票據由狀悉准予委任此批▲一件魏筱泉請領銀洋由狀悉查六月分銀洋十五元未據交案仰候傳訊追可也此批▲一件吳植之聲請執行由狀悉候飭傳訊追此批▲一件金王氏聲明欵已收清請將原告借據發還由狀悉應准銷案原告借據一紙仰於本月二十四日上午十時持證來廳具領此批▲一件徐朱氏聲請執行由狀悉查周錦已向第三審法院提起上訴交所請應毋庸議此批▲一件衛篠朋具交銀洋由狀悉交洋十元存候給領此批▲一件謝子鈞具領賬簿支票由狀悉仰于本月二十五日上午九時持證來廳具領此批▲一件謝子鈞聲明銀洋業已收受清楚請銷案由狀悉准予銷案此批▲一件陶葆記等聲明前封烟葉業已啓封給領由據狀已悉此批▲一件瑞昶等十五戶代理人陶葆記具交看管費用由狀悉交洋十八元八角存候發給此批▲一件杜良慶請領移轉証書由狀悉仰於本月二十三日上午九時持證來廳具領此批

▲民庭主文　▲一件判決姚沛然與傅汝梅因貨欵涉訟上訴一案(主文)本件上訴駁斥第二審訟費由上訴人負擔▲一件判決金華松與吳占鰲因匯票涉訟一案(主文)原告人之請求駁斥訟費由原告人負擔▲一件判決蔡炳南與陶錦元爲債務涉訟上訴一案(主文)原縣民國十二年四月十六日及五月十日之判決發棄之被上訴人在第一審之請求駁斥第一第二審訟費被上訴人負擔▲一件判決仇張氏與顧阿江因抵款涉訟一案(主文)債務糾葛一案(主文)王寶林應償還羅祖庚期票洋一百元如王寶林無力償還由陳阿六負代償責任訟費歸王寶林陳阿六負擔▲一件判決陳士清與葛璋亭因米欵涉訟一案(主文)葛璋亭應償還三和米店洋八十五元七角二分錢長根應償還三和米店洋三十四元九角七分繳案給陳士清具領訟費陳士清撤回之部分應負擔二分之一外葛璋亭負擔四分之二錢長根負擔四分之一▲一件判決嚴海林與曹仁裕因債務涉訟一案(主文)曹仁裕應償還嚴海林洋八十三元嚴海林其餘之請求駁斥訟費歸兩造平均負擔

▲公示送達(全文在本廳揭示場公佈)　▲一件判決尹懷安與朱士成因借欵涉訟案件(主文)朱士成應償還尹懷安洋十五元訟費歸朱士成負擔本判決應予假執行右仰被告人朱士成負擔中華民國十二年七月二十日

鑲補治牙　第一牙醫學校

課程一年畢業男女兼收學費每月十五元教授生理解剖學診斷學博士布奧皮爾司博士診例磁鑲二元治牙一元拔牙一元補牙一元授課每日上午九時至十二時下午二時至六時星期停止凡有志青年身份較務者而欲習理者可請任○新達至漢口路A字九號頂樓由電梯上

介紹專門花柳病科周文卿

別君文卿留心歐美研究花柳病科、自美國博士館已歸國二十餘年、獨於花柳一科尤爲擅長、無論新舊白濁毒症、包醫斷根、保證期限不收費、保永遠不發、各藥成份極佳、價從廉、治法良好、效速、瘍門六零六靜脈注射、以及最新發明淋濁血清等特別注射、絕無痛苦、有口皆碑、發明所有善法、無病不治、診所在六馬路棋盤街口○○藥房樓上、介紹人沈聯芳、王一亭、傅筱庵、陸崧侯、葉子經等

徵求月份牌畫稿廣告

本館需用各種月份牌畫稿甚多除已請名家擔任外、爲此徵求、如有美術家才能出衆者、請將所作之畫稿、投寄本館、如合用、當從優給酬、否則原件寄還、惟須附足郵資、如不合用、當然退還、此啓、上海棋盤街北首中華印書館謹啓

東臺縣楊宅啓事

啓者鄙人等有祖遺住宅一所坐落東臺縣城內、業經兄弟公同議定、除去二三兩進及花園已租出外、其餘房屋分別居住、所有一切房屋、均不得私自典押或抵押、倘有私自典押或租賃情事、一經查出、作爲無效、特此登報聲明、

律師陳邦燦啓事

茲據當事人李楚卿與其妻李張氏意見不合雙方協議情願永遠斷絕夫婦關係業由雙方承認毫無異言自立據之後男婚女嫁各聽自由永無翻悔延聘本律師證明前來除另立契約詳載外特此登報證明

確保痔瘡斷根

立刻止痛　一服斷根　萬試萬驗　不靈還銀

上海四馬路同仁醫藥所朱葆祚啓

駐滬吉林世一堂廣告

人和產科學院招生

考期、開學、院址

商務

金融

國外滙兌 七月廿六日

[illegible]

外幣現市 昨日下午四點鐘前市價列下

[illegible]

國內滙兌

[illegible]

金市

昨日星期四、大條近遠期均縮〇六二五、英滙大半分、先令小五、英滙小半分、午後先令未動、紐約有八錢升降、金市祇有八錢升降、今將市價列下、

[illegible]

銀洋市

昨日銀幣市價比前日收盤又小二、銀拆大三分、江南小洋三百文、廣東小洋三百文、毫牛、角坯、貼水元大洋皆無升降、銅元小三文、衣牌、

[illegible]

蘇杭金錢市 七月二十六日

[illegible]

無錫金錢市

[illegible]

上海證券物品交易所 交易行市況

[illegible]

華商證券交易所

[illegible]

華商紗布交易所

[illegible]

華商棉業交易所

[illegible]

麵粉交易所

[illegible]

雜糧油荳餅交易所

[illegible]

食品

滬南米市

昨日南市米船到頭仍不湧旺、有同里帮白、南帮毛、青角生、常熟新等、八九號、市上交易、南帮粳稻米等、市面稍差、新粳早稻無甚起色、廠機鮮粳上日小去二角、等元、市面尚有穩、小一角至二角、今將大盤列下、

[illegible]

閘北米市

近日閘北到頭頗為岑寂、而消費亦然不暢、昨日到船祇十餘號、市上廠售價格較前跌去二角有餘、故日內難望起色也、茲將售開各價列下、

[illegible]

米麥雜糧市

昨日雜糧公會交易不甚暢旺、黃荳仍堅、白米紅糧坯小麥均平常、貨價亦堅、後市看軟、尚有…

[illegible]

無錫市況

今日糙粳稻及洋米客帮到貨均湧旺、而銷路仍不起色、故市價跌二三角、新貨市況亦然、平定、陳貨市價見平、售開各價均列下、

[illegible]

蘇州市況 七月二十六日

[illegible]

常州米麥荳市

到貨源源、雖有千餘石、惟大半開往錫地、不果市上消路疲、兼之申錫看疲、故此市價雖然平定、稍仍有疲象、各價列下、

[illegible]

油荳餅市

昨日牌記號到金鴻泰沙船一艘、由牛莊來申、計售去牛荳二千五百件、大連荳油六十件、新…

[illegible]

大連油荳餅電 星期四下午三時三十分到

[illegible]

硤石米市 (七月二十六日快信)

到貨客秈且因售價仍平、且因…

[illegible]

茶市

昨日乾記、洪源、公記等茶棧售與各洋行珍眉綠茶、計共成交二千餘件、市況頗為暢旺、惟…

[illegible]

疋頭

元芳叫莊

昨日星期四、頭之期、元芳洋行拍賣各種疋頭、…

[illegible]

棉紗

棉紗市

[illegible]

絲市

昨日星期四、廠經仍無交易、四川黃廠經略有成交、乾經價極堅挺、…

[illegible]

燃料

煤油市

[illegible]

雜物

五金市

近日鐵市稍疲、元條價跌二錢五分、粗白鉛細絲亦跌二錢、餘均平定、茲將各價列下、

[illegible]

外電

紐約棉花市 (七月二十六日)

[illegible]

利物浦棉花市

[illegible]

大阪三品市

[illegible]

大阪紗布現市

[illegible]

橫濱生絲市

[illegible]

神戶油荳餅市

[illegible]

神戶麩皮市

[illegible]

大連油荳餅市

[illegible]

大阪股票市

[illegible]

本埠新聞三

順全隆洋行將舉行紀念宴

順全隆洋行、今歲適逢五十週年紀念、定於陽曆八月一日星期三申刻設宴於復興園、柬邀各界歡敘云、

結婚牌廣東刨花之獲獎

結婚牌廣東刨花、曾由總商會商品陳列所第一次展覽會發給一等獎、近在長江一帶暢銷、因其有紙盒配置、攜帶利便、且裝璜精緻、可作禮品、每盒僅售洋一角、向由虹口東武昌路廣生隆經理、先施永安兩公司之京蘇部等、均有出售云、

網球減價發售

先施公司二樓運動器具部、近日將新到之大批網球、特別減價、台維司牌、每打祇售九元、司包定牌、每打祇售十元、因該公司志在推銷、故特別低廉、所有現時之司包定牌、現已改良、構造比前大不相同、且全用鐵盒藏貯、不致泄氣、可永久不壞云、

婦孺紗衫運滬

永安公司女式部、近由英國運到婦人洋紗襯衫多種、式樣新穎、最合夏令之用、每件三元五角至九元五角、又有小童蔴紗衫、及女界結婚紗等、均極相宜、又該公司之京蘇部、今由法國運到大郡老牌繡花十字線、顏色鮮艷、落水不變、幷有雜色絲光線、雜色線球、及五彩顏色十字布等、定價均廉云、

利華廠醫士運到治疫糖鹽水

歷年海上虎疫流行時、均以飲鹽水爲唯一有效藥物、不知世界醫學日新月異、近今德奧用糖鹽水注射靜脈內、催進吸收、故奏效極速、成績較鹽水爲佳、法租界八仙橋西愷自邇路利華絲襪廠工人診病所主任張紹修醫生、運到是種糖鹽水、專救時疫、故出診時間、無論何時、均可隨請隨到云、

隆培行運到治濕油膏

漢口路江西路口隆培洋行、今運到大宗治濕油膏、名曰麥克平、專治脚爛濕氣、由中英·中法·華英·華美·各大藥房、及寗波路廣西路口天昌德記行代銷云、

德慶堂製備夏令藥

西武昌路德慶堂、向售藥材、現因夏令、所需救急各藥均備云、

亨司達公司新烟之暢售

有恒路·法商亨司達烟草公司、所出各種金頭香烟、行銷南洋羣島、頗受贊許、近因推廣我國起見、特製一種愛字牌香烟、裝璜精雅、烟絲細嫩、已誌本報、該烟發行現已二月、大受歡迎、該公司尙擬更求精美云、

美國電影著名女伶顏蘭卿及陶樂賽之雙影

圖中左爲女伶顏蘭卿(Allyn King)、右爲女伶陶賽樂(Dorothy Mackaill)在現今美國電影界中芳名均早鵲起、近與名伶李佳白率爾茂斯Richard Barthelmess合演「凶徒」"The Fighting Blade"一劇、此片爲美國第一影片公司First National所攝、不日即能出映、至陶樂賽之藝才、似勝顏蘭卿一籌、蘭卿先是未入第一影片公司前、二人各不相識、惟陶知顏、蘭卿爲著名女跳舞家之一、今則萍水相逢、一見如故、而顏蘭卿女士亦極醉心陶之藝術云、

中華新出進德季刊 ▲第二卷第一期

中華書局同人進德會出版之「進德季刊」、前出第一卷四期、頗受歡迎、每期萬册、一二期早已贈罄、三四期餘數亦不多、茲第二卷一期現已出版、內容比前更豐、並加彩色圖數幅、以增美觀、愛讀斯刊者、祇須寄郵票每本外埠二分半、本埠一分、該會當即寄贈云、

大戲院所映「情囚」影片之內容

上海大戲院所映之情囚「"Prisoners of Love"」、爲著名女伶裴滴康姆森(Betty Compson)之傑作、且無人爲之導演、裴滴姿色絕世、素稱電影界中最美麗之女伶、先是演戲時、輒由導演家羅雖導演、顧女伶智慧勝人、在在自能求精、洎乎今日、女伶已獨樹一幟、自組攝影公司、凡女伶自演之影片、絕鮮假力於導演家矣、裴滴在「情囚」中飾爲白蘭姬女郎、嬌小善盼、纖弱動人、凡已觀過此片者、自當醉心裴滴之藝術耳、茲將此片之劇情、從略譯述如左、

女郎白蘭姬台維斯者、爲紐約富翁惠司來台維斯之女、天生麗質、美麗絕倫、少年之拜倒石榴裙者、不知幾何、而求婚者亦日必數起、但白蘭天性嬌且傲、所求婚者、均不値其一顧、而其父又因其性情太冷、致開罪於人、時有煩言、父女遂起衝突、一日白蘭見其父以鉅金誘一無主之婦人、遂憤而離家、至聖法倫雪司、自薦於一律師辦公處爲書記員、此律師辦公處爲二少年所組織、一名買丁白雷、一名及姆倫道夫、二人俱一見白蘭而生情、及姆尤爲顯露、一日及姆向白蘭求婚、而白蘭因情不可却、遂允焉、但及姆之母不贊成其子與白蘭結婚、及姆亦因其母已年老多病、不忍違背、故彼等婚事遂作一停頓、時白蘭之父惠司來、已破產、携其少女克蘭辣、亦來聖法倫雪司、於一酒樓中遇買丁與及姆、俱皆認識、蓋買丁與及姆、曾爲惠司來之西方律師代表也、及姆不知克蘭辣爲白蘭之妹、見其美貌、即生愛情、惠司來請及姆同紐約、而及姆竟允焉、時及姆之母已亡、及姆對白蘭之情亦已冷淡、故貿然應惠司來之請同往紐約、將白蘭棄如敝徙、然買丁仍始終不變、戀愛白蘭也、及至買丁確知及姆將娶克蘭辣、遂告知白蘭、與白蘭同歸紐約、以冀阻此婚禮、白蘭既與及姆會面、及姆即詔白蘭云、余現欲娶克蘭辣台維斯、此區區之欵即余所賠償汝之損失、言時授白蘭一支票、爲其未來丈人所簽付者、蓋及姆始終不知其未來之丈人實即白蘭之父也、後白蘭即見其父、時爲其離家後之第一次、將一切情由盡訴知其父、此支票亦與其父觀看、其父得悉之後、大受感觸、遂得病、白蘭因不忍再傷父心、遂不計其父之既往、亦讓及姆與克蘭辣成婚、時白蘭之母仍勸白蘭歸家、而買丁亦終戰勝白蘭之心而成美滿之眷屬焉、

新愛倫重映「閻瑞生」影劇

閻瑞生一片、前曾風行於海上、今已久未出現、今晚起在海寗路新愛倫影戲院開映、連演三日、夜戲又加演「英雄報仇」第十三十四集四本、拉利西門笑片二本、又笑片二本、共演十八本云、

劇場一覽

▲說明

本埠劇塲大旨可分爲舊戲。影戲。新戲。等三種。舊戲中更分爲京戲。紹興戲。廣東戲。揚州戲。等四種。影戲則均以西方戲爲主體。雖有中國戲開映。然亦不多見。新戲則分男女二種。正式男子新戲有笑舞臺。大世界二處。其餘均不完美。惟笑舞臺近亦停演。女子新戲。則大世界。新世界。小世界。天韻樓。先施樂園等均有。除此之外。尙有各種。均不能久持。且所演之戲。亦不堪入目也。今餘各之劇塲地址電話於下。俾閱者一目了然。

◉京戲

新舞臺	南市九畝地	中	三四九一
大舞臺	漢口路一七八號	中	五九五
亦舞臺	湖北路漢口路轉角	中	四六六一
第一臺	福州路四三二號	中	一七四八
共舞臺	鄭家木橋街念九號	中	三五一七
天蟾舞臺	九江路一七九號	中	三七〇二
春華舞臺	開封路口	北	二九五七
新世界	靜安寺路西藏路口	中	四五四九
大世界	西新橋堍	中	四〇七六
小世界	城內邑廟後福佑路	中	四四六九
天韻樓	南京路英華街	中	二七二七
先施樂園	南京路	中	四七三三

◉紹興戲

鎭舞臺	海寗路天保里隔壁		

◉影戲

上海大戲院	北四川路虬江路		
愛普廬影戲院	北四川路	北	三八一
卡爾登影戲院	靜安寺路	西	三六四一
申江大影戲院	六馬路	中	七五七一
維多利亞戲院	海寗路	北	二三三三
夏令配克戲院	靜安寺路	西	一四七
新愛倫影戲院	海寗路		
共和影戲院	西門方浜橋		
滬江影戲院	武昌路	北	七五九
卡德影戲院	卡德路		
虹口大影戲院	乍浦路一二〇號		
萬國影戲院	虹口東西華德路莊源大弄北		
恩派亞影戲院	八仙橋霞飛路口		
法國大影戲院	三洋涇橋南		
閘北大影戲院	新閘橋堍大通路		
中國大戲院	四卡子橋東梧州路口	中	三五一五

◉潮州戲

笑舞臺	廣西路		

◉廣東戲

廣舞臺	虬江路中		

飽立止夢遺聖藥

凡患遺洩病症皆因腎水虧耗命門受損或思慮太甚以致心腎不交久之面黃肌瘦腰酸腿軟四肢無力虧損由此起矣若不醫治將來根深蒂固愈甚難治本齋深悉病原覓得異人秘方名曰鈍腸必愈丸專治遺洩各症服之立見奇功當日可愈精神充足則身體雄壯百病不侵如患遺洩即是陰虛之現象此丸功能補陰人服丸一二盒包愈重者一料除根永不再發若能連服兩旬大補氣血每盒洋一元外貼遺精膏每張七角齊丸並用不愈還洋以昭信實必須認明牌號上海二馬路中西藥局對門

小腸疝氣丸　天下獨一良方

上海三馬路大舞台對面　香港鍊雲藥房

中德商店

遷移大廉價三星期　各貨自對折起一律照定價削碼　爲日無多　弗失大好機會

木磚出售

茲有紅樹木磚約五百餘塊用以砌鋪工廠地上極爲相宜貨料堅固價格便宜請投函本報信箱第一百九十一號　727

X光診療奇機

如有腹痛腹瀉嘔吐大便乾燥　飲食不進膚瘦體弱無力寒熱

可在心腹內映出病原極新無須刀針亦無痛苦如速至診視病症可除否則悔之晚矣如不信以上所言可偕友來參觀婦女可著衣映診並無阻礙　海金神父路一百九十七號　禮拜一二三四五下午兩點至六點　廣慈醫院　X光電機在上　診金十元　（甲）

薄型紙出售

茲有薄型紙約四十餘令該紙專爲信件往來留底之用如有外國文具店舖用以製Copy Book最爲相宜欲購者可函約看貨價目從廉請投函本報信箱第一百八十八號接洽可也　726號

舊鐵件出售

茲有舊鐵件約一千餘磅價目極廉祇當爛鐵出售欲購者請投函本報信箱第一百八十三號可也　723號

打字機出讓

茲有Underwood打字機一座機器完好如新毫無損壞廉價出售計洋一百元正欲購者請投函本報信箱第一百八十一號可也　721號

汽車出讓

茲有一九二一年Ford汽車一部各部均甚堅固完好物主西人因須回國願廉價出讓計洋一千二百元合意者請投函本報信箱第一百八十二號接洽可也　722號

寗波如生佳廠製　美味素菜

油燜鮮竹筍　油燜鮮冬筍　油燜米蘿蔔　醬油黃豆筍　清汁芥菜芯　清汁鮮毛筍　清汁鮮竹筍　清汁鮮冬筍

爲夏令吃素妙品

本埠代售處　各大南貨店糖色店

總發行所大陸大藥房

夏令配克大戲院

靜安寺路卡德路口　電話西一百四十七號

陽曆七月廿六（禮拜四）至廿九（禮拜日）九時一刻准演

愛情勸世名劇　婦人之愛　六大本

男子之愛婦人究竟是如何愛法？世界上何種人最爲婦人所愛？何種婦人是最爲男子所愛？孔夫子說「唯女子與小人爲難近也」這話諸君以爲對麼？請看婦人之愛

婦人之愛　舉社會浮華婦人個性歷歷無遺非特佈景光芒奪目其立言勸世亦非尋常戲片所可比擬有關夫婦之道者其三昧斯劇

價目　樓上一元二角　樓下七角

恩派亞大戲院

霞飛路八十一號　電話中央七〇六二

陽曆七月廿六號（禮拜四）至廿九號（星期日）每晚七時半起演　星期六與星期日加演日戲

空前絕後偵探歷險長片　愛迪保羅傑作　復仇記　三十大本　第三四集四大本　▲二次九點一刻復演▼

奇異滑稽愛情名劇　婦人！　五大本

那種婦人最爲男子所愛？一人說女子有兩意識：一求服從舊式的祇知趨向自立對於新式的諸君素不研究男子心理的諸君贊成那一種？請看（婦人！）劇立旨不偏因爲婦人（婦人！）不倚非特爲婦人功臣亦是社會之神鏡

價目　包廂一元　月樓六角　頭等四角　二等二角

上海大戲院

上海唯一之影戲院　北四川路虬江路口

禮拜四起演著名愛情警世新片連演四天

片中有華文說明

情囚　（全部六大本）

劇中的主演女郎是美洲最美麗之女子電影界之明星女郎爲一最純潔的高尚女子偶然隨女友到跳舞館一般急色兒莫不神魂顛倒被女父所見歸家後大加申斥女郎慣慣不平未幾女父亦處不可告人的地位被女郎發覺秘密不願與父同居離家謀自立與一少年訂婚不久被棄後知少年之新歡即其胞妹遂致無可解決演來曲折離奇異常精采中文說明尤極明瞭

禮拜六禮拜日第一場日戲二點半起第二場五點半起　禮拜日第一場日戲准演金錢之寶貨

價目　日戲夜戲　包廂一元七角　樓廳六角四角　正廳四角三角　二廳二角一角

申江大戲院

在六馬路雲南路角

六月十四日（星期五）開演　▲連演四天

世界第一著名愛情冒險名片　女謀士　（全部）十一大本

女謀士是驚天動地之絕作中有歐洲十餘國之名勝世界獨有之精華無不逕寫眞吸收入畫演一女郎精神消滅戰地求祖國流血慘禍不惜犧牲身奔波萬里倫運大批軍火經過十萬國之一卒關其事之困難不言可喻女郎冒險進行之功成大事之彩影中別具一格之好戲足以新眼光也

▲照常售票並不加價　▲送券暫停

時刻　夜戲第一次七點　第二次九點半正開

價目　頭等三角　優等五角　正廳　樓廳　包廂一元七角

愛普廬影戲院　APLOLO THEATRE

開設北四川路五十二號即海寗路北首

第一難得佳片　Nanook of the North　北極探險記

禮拜三起禮拜日止連映五夜　▲今日起加映日戲三日

◉時間◉　夜戲每晚九時一刻開　日戲每日下午五時半映

價目　夜戲樓上一元五角　樓下九角　日戲樓上一元二角　樓下七角

並加演泡洛滑稽二大本　詳情請看本報特別廣告

遷移聲明

張月蘭　張素蘭　張蕙蘭

怡社遷過大世界北新里一號電話中央一三　紅廟對面世界西橋首七六電中七〇號

全體女子特別蘇灘　蔣婉貞

敝處各色樂器與同相十八月元旦起臨路二電出鐵　如價九話四汕六特加邀貴　具不府價元別五號頭四四三

中西戲法　吳品如

貴府邀演堂會請通相至十八號頭角元二電中四四號九四

王美玉　王愛玉 ◉ 王寶玉

敝班女子蘇灘名角眞破事曲別別十　遷移　界北雲　英路南　德裕造

米爾登影戲院

滬上首屈一指之影戲院　在靜安寺路派克路口

陽曆七月念六號至念九號每晚九時一刻准演

◀著名女伶梅雷茂柯伯之傑作▶

劇情根據名小說家甘南氏之（汚點）一書

◀計長八千四百念二尺▶

◀分作八大本▶

董海驚波

加映最新實事影片

從前上海舞台上有齣新戲。名叫「血淚碑」情節很是悲慘。當時主演此戲者。爲著名悲旦小子和（即汪優游）觀客見了這齣戲。多少總要掉下幾滴眼淚。因爲小子和演來是像眞的。「孽海驚波」影片中。有位女伶名叫梅雷茂。也是演苦戲出名的。至於劇情的悲慘。表演像眞的動人。不要說舞台上的「血淚碑」不能及其萬一。即是影戲中的悲情佳片。也不曾見過比這片還要好呢。諸君觀了這齣影戲。如是不感動到心坎中去。必無其人。那婦女們見了。或者不免要流淚。況且看影戲比較看其他戲覺得靜默。頭腦中既沒有亂聲擾動。又專心注視在銀幕上。那末幕上的情景。都能看個纖細。幕上是哀苦。你心中也必覺得痛苦。幕上是快樂。你心中也覺得快樂。故而觀了這種影戲。憐恤之餘。再要受着許多經驗呢。

星期六星期日下午三時起加演日戲　價目樓上成人一元兒童六角　樓下成人六角兒童三角　夜戲價目樓上二元一元半　樓下分六角一元二種

閘北影戲院

新閘橋北堍　即寶古路口

今日開映　獨一無二偵探長片　奇光鏡　第三四集　四大本

滑稽笑片　二本　新聞雜誌　一本

第三集　大偵探危橋解問諜森林拐例惡懸女　第四集　炸高塔偵探遇險設機關手足遭擒

價目　樓上小洋二角　正廳一角

法國大影戲院

在法租界三洋涇橋南首歌舞台原址

今天夜戲開演十大本

上海從來未演過（英國大長片）　倫敦大秘密　第十一十二集　四大本

特別短片　俠義密緣　四本

▲新卓別林禮拜六日二戲

探險長片　神奇女緣　第七第八集　四大本

最新笑片　二本

價目照舊並不增加　本院預告於下禮拜二起開演　快活大王卓別林最近實事　怕老婆　汕頭水災　頭二本

共和影戲院

西門外方浜橋

星期四　英偵探　暗報仇　第十一十二集　四本

星期五星期六　趣劇四本同　暗報仇　第十二集　四本

本院加演日戲每逢星期六日特此通告

價目　包廂每位三角　月樓每位二角　正廳每位一角　幼童減半收費

中國大戲院

上海唯一之中國影戲院　四馬路梧州路口東首卡子橋

今天日戲（日戲）正廳八十月樓一角　復國記　俠士破匪記　滑稽　第五第六集大結局　四大本

今天夜戲（夜戲）正廳二角樓上一角　英雄報仇記　復國記　俠士破匪記　第三第四集　第五第六集大結局　四大本

▲交換券通用

卡德路影戲院

卡德路白克路口　電話西二八七八號

准於陽曆七月二十七號二十八號二十九號即陰曆十一十二十三十五禮拜六禮拜日

每晚九點半與七點二次開演　有各國新片十五集　陸地飛行俠　第五六集　聰明小犬　陸地飛行俠

價目　頭等二角　二等一角

新愛倫影戲院

在美租界海寗路中市愛倫路址

今天夜戲一次開演十八大本

中國自製影片　閻瑞生　謀害蓮英

破天荒武術大長片　英雄報仇　第十三十四集　四大本

最新笑片　四本

上海實事影片

滬江影戲院

虹口武昌路乍浦路轉角

今晚開映七時九時二次　一刻起

偉人開國史　（全部三十六本）　第一二三集　六大本

價目　分三種　七角　五角　二角

電話北七五九二

◉尚武影片「復仇記」紀略

「復仇記」自在恩派亞大戲院開映以來、極受社會歡迎、因此劇結構、兼冒險愛情而有之、其變化莫測處、觀者恒爲之動容、劇情大致演英倫十七世紀時、有富翁山立德者、許字其愛女幹里司於巴而梅公爵、巴爲紈袴子弟、幹因之不願、恒以冷淡之態度對之、而私與其情人名愛德華者周旋、未幾情愈熱、密約私逃、事爲巴覺、亟追蹤至、遇諸途、巴知愛德華富有膂力、不敢遏阻、惟有任之揚長而去、既遷怒於幹之父、詆語有頃、巴拔劍邀山、而嫁禍於愛德華、愛無辭自白、警吏至、幹勸愛遠避、願以己留、與巴周旋、愛從其言、自三層樓窗中躍出、泅水而遁、愛自此萍蹤遠泛、被逼流爲海盜、幹恐巴有傷於愛、忍辱嫁之、蜜月將臨、巴挈幹與游海外、詎中途遇盜、巴被擄、盜搶劫其財、幹與愛雖得重聚、然俱作盜船上之俘虜、終日分禁、無自由可言、盜既得金、主其事者恐多財激變、夤夜密遣心腹埋財於荒島、既繪圖誌跡、乃殺埋金者以杜口舌、愛與幹方密圖私逃、爲邏者瞥見、愛憤而與鬬、爲盜衆所困、無術脫身、巴則乘勢侵幹、幹即躍入水中、時船上戰方酣、諸盜中或有以刀鞘觸炸藥者、藥爆而全船燬、次日愛逃至荒島、遇幹、時幹適爲餘盜所困、愛急救幹、殺盜而得埋金詳圖、幹與愛後不知去向、而代沒年泯、圖在而金猶無主、百年後、聲聞於美、乃成爭奪謀殺案、此不過爲全劇第一集至第四集略情、劇中演員之表情極佳、佈景如洪水大火等、亦莫不逼肖、以尚武之長部影戲、而兼有愛情者、惟「復仇記」一劇而已矣、（罪田）

◉新映哀感動人之「孽海驚波」片

現在卡爾登影戲院映演之「孽海驚波」一劇、其情節係根據著名小說家甘南氏P.B. Kyne之「汚點」「The Kindred Dust」一書、廻曲有致、哀感動人、內中演員之表情、亦都體貼入微、如女伶梅雷茂柯伯所飾之能安、演來尤屬神似、自髫齡時與富翁子道那嬉戲起、至誤嫁返家受辱數幕、無不令人感嘆、演哀情影戲以表情而使人興悲者爲最難、設僅僅以殺戮虐待苛刑等之做作、加入劇中、則雖不謂無動於觀者、要知此種之感動力、胥得力於背景、實非演員之功也、記者自觀此劇後、細味梅雷茂女伶之表情、處處深鐫心腑、不期而爲之零涕矣、雖梅雷茂之名、聞者極鮮、而量其藝才、實有勝於麗琳、惟各人之眼光、或亦不能趨於一類、要視其判決力之如何而定、凡識者肯指評其弱點、記者亦願受敎、此片計長八千四百二十二尺、分作八大本、玆將其劇情節述如下、

華盛頓之挨鈕城中、有一富翁名賴特、擁有森林數千畝、設一鋸木廠於城中、年已耄耋、膝下僅有一子名道那、賴特愛之如掌上珠、熱望道那長成後、即將廠事託付與彼、已則當退守家園、以享清福、時有退伍軍官凱爾白者、亦供職於木廠、賴特且給以良田數畝、凱爾白居恒默然無歡、與之同居者、僅孫女能安一人、時能安與道那年相若、二小無猜、時相過從、及長、道那以父命負笈遠學、能安則因天生珠喉、不歌爲惜、乃請祖父凱爾白之同意、赴西亞脫學習音樂歌曲、教師驚其美艷、且讚其歌聲之佳、因誘其赴舊金山從學、能安竟然其說、與之同往、後竟嫁彼爲妻、詎悉教師早已成室、惟爾時能安已舉一子、羞憤之餘、祇得抱孩返家、凱爾白見孫女受人欺侮、心至痛惜、能安亦跪於其前、婉轉呼哭、天眞活潑、非常可愛、故凱爾白與能安見之、亦爲之破顏、但鄰婦因知能安與教師私識、乃生此孩、故四出傳佈、力言能安之失檢、以是能安偶一出戶、即有人指罵譏笑與後、即欲至禮拜堂禮拜亦不得、其情至可憫惜、然而世之好道人短者、亦毋太忍矣、

光陰迅速、道那已畢業於書院、束裝返里、甫及家門、其父賴特已笑迎至前、同居之麥甘夫人及其二女、亦躬身至車前、含笑迎之、道那一一與之握手、惟道那之腦中所深印者、除故鄉外、尙有能安一人也、麥甘夫人之二女、皆甚驕傲、且好妒忌、見道那與能安善、頗覺不愜、因是每見能安、輒淡漠視之、一面又譏笑道那、謂身家淸白之少年、不宜與蕩婦爲伍、即共棹飲食時、亦謀以能安爲談助、道那殊厭之、惟自學校歸來、第一次至能安家時、忽見一孩童嬉戲門外、頗以爲奇、而孩童見道那、絕無驚異之色、且詢之曰、汝爲吾父乎、既知孩童即爲能安所生、頗爲憐惜、故相見之下、愛好如初、不以孩童爲介意、

先是道那至能安家時、木廠工人皆譏笑之、道那憤極、奮臂將若輩驅散、嗣二人過從益密、賴特見其子與能安發生戀愛、深爲不安、雖屢勸道那與之斷絕、但道那不特不聽、且欲娶之爲妻、於是賴特令其赴叢林中作事二星期、使其三思而悔、結果仍無効驗、未幾、能安之祖父亦忽去世、能安大慟幾絕、道那見之、更覺憐愛、一日、賴特暗命能安他往、以便使道那死心、不再戀念、不料能安去後、道那直入其室、不見能安、知已遠別、於是大呼一聲、即昏倒於能安家前、後經木廠工人奔告賴特、賴即將道那送入醫院、道那呻吟牀第、夢中時呼能安、未幾、病入膏盲、據醫士云、非將其所愛者請至、必無生望、麥甘夫人聞之、即暗中使人尋訪、後果偵悉能安在紐某歌舞場中演唱、且悉其住址、麥甘夫人恐賴特反對、不使知之、一面用長途電話告知能安、謂汝須立至、否則道那必死、能安聞之、悲極而涕、攜其孩童步行至挨鈕城、麥甘夫人以爲能安聞訊後、必將乘火車至、因派人赴車站迎迓、不意獲空、於是惶急不可名狀、蓋此時道那僅留一息、正危險間、能安忽至、見道那閉目待斃、容亦慘白、心甚悲痛、既而立其傍、引喉而歌、淚珠涔涔、隨聲而下、未幾、道那徐啓其目、見能安至、即相抱而哭、後道那病乃全愈、追起身之一日、能安持鮮花往窺、即受麥甘夫人二女之奚落、能安憤極、返家整理行裝、預備當晚乘車亡外、幸道那追蹤至、將其止住、苦苦求其寬耐、能安感其誠、即許之、於是二人即結婚、道那因乃父賴特頑固太甚、不願返家、傭於附近之木廠中、越年、即舉一子、雪膚玉琢、玲瓏可愛、後賴特因坐舟不愼、爲墮木所沈、幸道那在旁瞥見、將其救起、既知爲其親父、於是父子言好如初、賴特因見道那已舉一子、更形愉快、以前之種種、胥歸於烏有之鄉矣、

◉郵信截止時間表

▲寄往地點	▲火車或輪船	▲平信	▲掛號信
天津	浙江	今晨(廿七)八時半	八時
烟台	廣西	晨八時半	八時
愛琿(取道浦口哈爾濱)	火車	上午十一時	十一時
西伯利亞(取道浦口赤塔)	火車	上午十一時	十一時
俄國歐洲(註明由西伯利亞者)(取道浦口莫斯科)	火車	上午十一時	十一時
馬尼亞澳洲紐絲綸 日本(取道長崎)	俄國皇后	下午五時	四時半
(取道香港)南埠各部澳洲紐絲綸	加賀丸	晚七時	六時半
印度(取道蘇彝士)	鹿島丸	晚九時	九時
香港廣州(包裹)	恰生	晚九時	九時
香港廣州	鹿島丸	晚九時	九時
香港廣州	俄國皇后	晚九時	九時
汕頭	恰生	晚九時	九時
長江各埠	火車與輪船	晚九時	九時
日本(取道門司)	日光丸	明晨(廿八)八時	廿七晚八時
青島	瀘州	晨九時半	八時
青島大連	獅丸	晨九時半	九時
香港廣州	涼州	晨九時半	九時
威海衛烟台天津	定生	晚九時	九時
威海衛烟台天津	奉天	晚九時	九時

◉紀各校之畢業禮

昨得各校消息、其關於畢業或休業禮者如下、

▲平民公學　滬北六路商聯會平民公學、昨行休業禮、學生到者近百人、教職員報告成績、由校董成燮春・徐鴻嘉・陸文韶・顧九如・由步世・各致勉詞、分別給奬、後遂開校董會、討論發還學生保證金、以符本校不取費、不收保證金之原意、并共議籌備基本金、擴充校舍、爲商界寒苦失學者半工半讀之急務、暑期補習班、定於本月二十一日開課云、

▲市民公學　閘北恒豐路市民公學(原名競新學校)昨行第四屆初級畢業禮、畢業者計有章仁榮・楊存如・吳宗鬪・劉自美・鄭振邦・張粱如・魯庭鑑・王裕生・吳國章等九人、下季開學期定於九月三日云、

▲婦孺會校　救濟婦孺會江灣留養院附設之婦孺學校、前日舉行休業式、由男女學生等表演各種游藝、并備有影戲新劇等娛樂云、

▲滬北義校　閘北五路商界聯合會設立之滬北義務學校、昨行休業禮、校董陸端甫君贈墨匣等各種奬品、校長孫啓英率領各學生致謝、該校悉蠲學費、完全不收、故學生異常發達、下學期尙擬從事擴充云、

▲五區義校　滬北五區商業聯合會義務學校、昨行休業禮、由校長陳媊庭給發成績優奬者之奬品、禮畢、舉行教職員聯席會、討論增設第二校事宜云、

▲采芝義校　昨日、閘北永興路采芝坊義務學校、舉行休業禮、先由學生唱歌向國旗行鞠躬禮、次由李校長報告、暨來賓兪宗周・戈朋雲・楊劍民・教員武魯南演說、校董楊蘅丞給奬、并贈各義務教員銀盾、王鏡滌贈給學生奬品、後在來賓聚餐、並討論下學期進行之方法云、

◉學務叢載

教育界畢業或休業禮以外之消息、合誌如次、

▲黃韻若女士等赴美留學　松江黃伯惠之妹韻若韻松女士及其幼弟季玉、均定於下月赴美留學、韻若習商、韻松習醫、女生選習商科者不多見、女士爲松江望族、乃父資公續君、爲當代慈善家、對於教育及公益、莫不盡力贊助、女士秉有遺風、亦極熱心社會、此次留學、抱有將來回國設銀行振興商業之志願云、

▲金大上海同學會將開會　金陵大學同學會上海部昨日由會長許秋颿君發出通告云、敬啓者、本月二十九日、(星期日)下午五時、爲本會法定常會之期、特假江蘇交涉公署開會務常會、討論事宜列後、至希准時出席賜敎、不勝感盼之至、議案爲㈠討論爺成之君之會員互助辦法、㈡討論郁彥君之教育計畫書、㈢發表協辦基督公學之公意、㈣討論本會興革事宜等云、

▲同德辦理雜誌及任醫務　同德醫學半月刊新醫人雜誌、由朱君善恒經手編輯以來、業已出至三卷二期、專提倡個人及公衆衛生、屢得國內外同胞之推許、奉川湘粵來函訂閱者倍尤踴躍、朱君以醫務忙碌、難以兼顧、特託許君鳳華佐理一切、自三卷三期起、繼續出版、又現時當夏令、疫癘爲災、好善之人、憫貧民工人、雖就治於良好醫生、爰組時疫治療機關、俾競恤貧惠工之志、該校同人、亦多慷慨之士、一經函聘、即行推定前往辦理防止時疫事宜、玆已調查所得者、下同仁郝階平蔣葆康三君在南翔時疫醫院任事、朱善恒君在本埠賓益社擔任醫務、符銘新蔣有孚二君在崇信紗廠任醫療之職、徐紹莘君在江陰醫院辦防疫事宜、餘如朱君蘭汀已應杭州之聘、史君宗泉等亦將即日前赴宜興籌辦防疫事務宜、

▲童子軍駕駛科練習駕艇　江蘇童子軍聯合會專科講習會駕駛一科、練習場所在吳淞口三夾水、入此科者共十七人、近日勤加習練、進步頗速、右圖爲端艇駕駛攝影之一、係心心照相館所攝、有○搭舵者、爲教授顧君拯來、(厦門集美學校海童子軍教練)、有×者爲該會委員章君嶠云、

江蘇童子軍聯合會駕駛科之端艇駕駛攝影

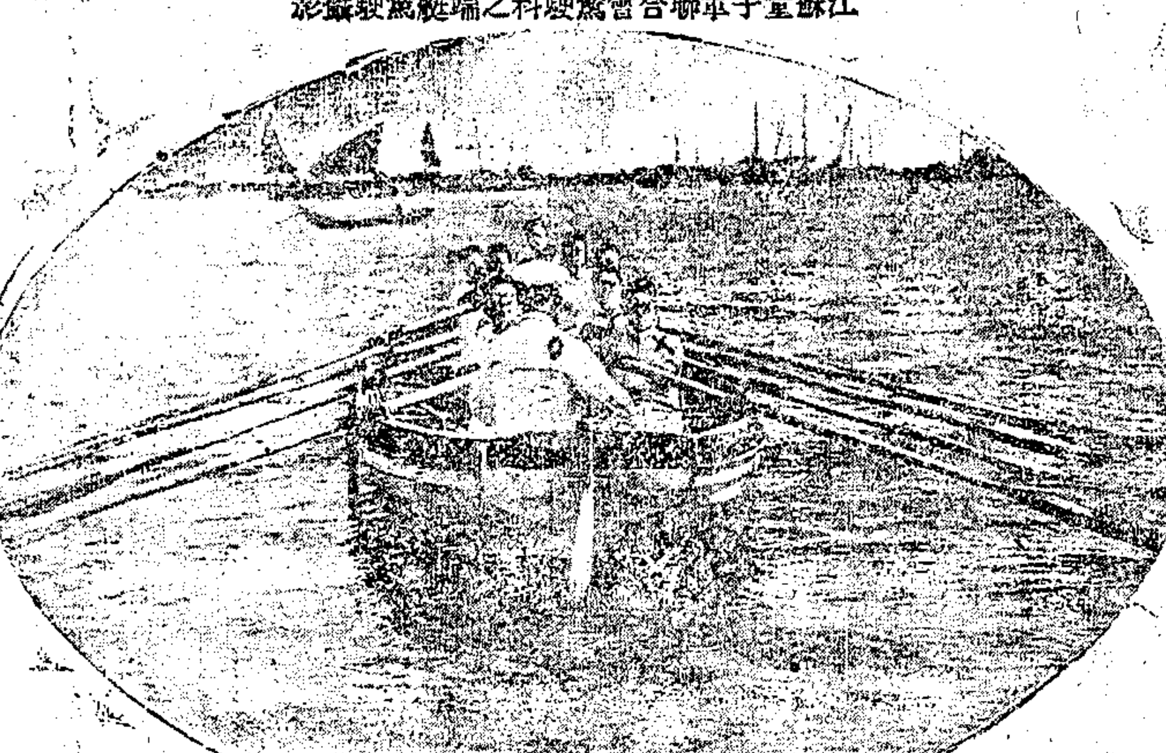

▲廣肇新校舍之努力建築　廣肇公學新校舍、以急於需用、故工程方面、進行頗速、第三層現已造好、架樑蓋瓦、一星期後便可畢事、關於內部之裝修、如電燈自來水粉刷等、亦已成就不少、稍待更須增加夜工、夏曆八月初間、當可完全工竣、適合該校秋季開學之用、該校舍坐落北四川路橫浜橋福德里內、東西長一百五十六英尺六寸、南北廣六十六英尺四寸、左爲附屬房屋、二層平頂、連以天橋、前爲中央大會堂、後爲大操場、一切設備、均求完美云、

▲上海女學之第一次會議　本埠教育界近有上海女學之新組織、內部編制分初級中學・職工專科・選科・小學部、校址在南成都路桂馨街二號、昨日該校開第一次校務會議、列席者譚秉生・徐戟三・鄭文欽・哈弼臣・張蘭珍・秦芳・顏虬・譚志學等十五人、推定譚志學爲校長、徐戟三爲教務主任、秦芳爲訓育主任云、

▲愛賢女學開暑期專修科　南市花衣街施家弄愛賢女學校、下學期始、實行添設初級中學、並爲提高各級學生程度起見、於暑期內特設專修科、專授國英算三種功課、校內外女生之有志專修者、頗爲擁擠、業已於昨日開始授課云、

▲國語暑期校舉行同樂會　國語專修學校暑期學校、因學員已近三百人、在南陽橋本校、不能容納、特借用九畝地萬竹學校校舍、每日除正課外、常請名人來校講演、尙有圖書館之組織、學校新聞之刊行、并各種娛樂等、聞昨晚(二十五日)開一小同樂會、(尙須舉行大規模之同樂會、)諸學員對於校內種種、均甚滿意云、

▲武術會暑期學校之演講　中華武術會第三屆暑期學校、遠道來學者、如奉天陝西廣東福建及皖浙等省皆有、合計三十餘人、功課中西並進、講員多專家、每週並請名人演講、昨日上午、請梅笙君演講、題爲「補習之機會」、先述補習學問之益、次又推論國文之補習法及演講之補習法、聽者皆欣然滿意云、

▲商務英語正音科已開課　商務印書館所辦暑期學校、其師範諸習科與國語正音科、於上星期開學、已誌前報、玆悉英語正音科、亦於二十三日起開始講授、講師爲該館函授社英文科科長周越然君、周君爲英語語音學專家、早爲全國人所知、講授時除印有講義分送外、另備圖表模型多種、以佐講解之用、學員定額本爲一百人、惟截止後報名者仍紛紛不絕、該科通融收納、致溢出原額二分之一、又該館暑期學校、於前晚特在總廠花園內舉行歡迎全體學員大會、到者五百餘人、明月高懸、涼風時至、主賓濟濟、歡極一時、七時開會、首由主席莊百俞君陳述暑期學校之重要與該館開辦暑期學校之旨趣、次由經理王顯華君・編譯所所長王雲五君・相繼致詞、再次爲東南大學教育科主任陶知行君演說、略謂個人對於商務印書館最近有三種敬意、第一、開辦暑期學校、第二、僅於兩星期之中、趕印「中國最近教育槪況」二十種於今年秋季得以發散於萬國教育聯合會中、使我國教育家得在國際教育界占一位置、並博極好榮譽、第三、平民教育協進社、現正選擇常用之一千二百字、編爲有系統的讀本、使全國之不識字者、能於六個月之中、獲得共和國民所應具之常識、此種課本、均由商務印書館擔任印刷云云、陶君演說畢、商碩士吳東初君亦有簡短之演詞、後由學員徐永年君答辭、繼即開演該館自製之浙江潮・廬山風景・運動會・及各種故事影片、十一時、始盡歡而散、

◉書畫消息二則

昨得書畫消息二則、合誌如下、

▲中國書畫運日陳列　中日展覽會、在日本四國德島開會、前曾來滬、敦請中國書畫家田桓菜伯常前往、田因事未往、菜已應招到日、據其來函、我國運往陳列之田桓王一亭高劍文等書畫、極受彼方人士之歡迎云、

▲書畫家傅壽宣來滬　書畫家傅壽宣君、別號菩禪、向在廣東以善書畫名於時、得其書畫者均珍之、現傅君已來滬、寓虹口虬江路煊明星六六五號云、

◉昨日之菜市

昨日南市葷菜如魚蟹等稍廉、北市之茄子等亦減價、各價如下、

▲葷蔬均稍廉

▲北市	▲南市
蝦每斤三角五分	四百至九百文
帶魚每洋三斤	三斤
大黃魚每兩十二文	十五文
鹹蟹每兩三十文	三十文
蟶蛤每兩三十文	四十文
牛肉每斤三角	二角半
羊肉每斤三角六分	三角
鴨蛋每只四十五文	三十文
鷄蛋每只三十文	三十文
龍鬚鮮每斤百二十文	百六十文
白魚每兩三十文	十六文
鴿子每只三角	二角半
冬瓜每斤三十文	四十文
茄子每斤一百文	一百文
蓊菜每斤六十文	四十文
毛豆每斤一百二十文	百六十文
元菜每斤五十文	五十文
青菜每斤一百六十文	八十文
鹹香瓜每兩四十文	三十文
黃豆芽每斤百四十文	八十文
芋艿每斤百六十文	百六十文
長豆每斤一百六十文	百二十文
雞毛菜每斤七十文	百四十文

▲北市	▲南市
甲魚每兩五十文	三十文
鱘魚每兩五十文	十八文
鰣魚每兩五十文	三十文
鯽魚每兩六十文	三十文
烏賊魚每兩十五文	十八文
鰲魚每兩十六文	十八文
扁蒲每斤八十文	百七十文
雄雞每斤三角	三角六分
鴨每只一元	一元
蛤蜊每斤百十文	百二十文
鯧魚每兩二十五文	二十文
雌雞每斤三角六分	四角
黃瓜每斤八十文	八十文
菠菜每斤六十文	八十文
蛙肉每兩二十文	三十文
春筍每斤一角六分	二百九十文
荸白每斤三百二十文	二百五十
葱每斤一百文	八十文
南瓜每斤一百文	五十文
辣茄每兩二十文	
豇豆每斤百六十文	百二十文
青蟹每兩四十文	二十文
白菜每斤百六十文	

◉菓品市消息

南京路德豐祥水菓號、不日將有大批水蜜桃運到、此桃爲餘姚四明永益農場之新出品、漿富味甜、氣香色美、形狀極大、包裝亦艷、當此炎熱天氣、贈送親友、作爲解暑止渴之品、最爲相宜、聞每簍甲種者售洋三元、乙種者售洋二元四角、丙種者售洋一元五角云、

寧波奉化白杜鎭茂昌公司、用新法種植玉霜水蜜桃一種、其味甘美、且無虫蛀鳥傷之弊、現由南京路益湯弄東首寶豐義興兩水菓行經售、該兩行又由餘姚運來苹園桃一種、與玉霜桃不相上下云、

◉醫訊一束

昨得閘北普善醫院等消息、彙誌如下、

▲普善醫院　閘北新民路普善醫院、於舊曆六月初一日起、循例施診以來、赴院就診者頗衆、其間因症重經醫生張定安・凌惠之二君用鹽水注射治愈出院者、已有金根富・高炳良・李小滑子等十餘人、該院主任王殿生君、爲便利病人起見、置備臥車一輛、病家來院報告、立飭夫役驅車、將病人載運來院、不取分文云、

▲博濟醫院　七浦路鳳來里華洋博濟醫院、開辦業經二載、聘請中西醫生、遠近就診之人、日形擁擠、該院志濟貧病、施診給藥、無時或間、今由施德之君餽遺該院十滴水五百瓶、震寰藥廠贈與至聖水十打、自五月份起、每日施送此兩種藥水、又該院自製肚痛藥云、

▲許醫譯如　山海關路山海里許譯如醫士、設診所已多時、際茲夏令、求治時症者甚多云、

◉友聲旅行團將開交誼會

友聲旅行團本部、訂於本月二十九日下午二句半鐘、假西門大吉路公共體育場、開本年團員交誼會、并歡迎新團員、茲錄其是日節目如下、㈠主席致歡迎辭、㈡報告、㈢演說、㈣餘興、㈤攝影、㈥茶點、聞外埠團員來函參與者甚衆、想屆時必有一番盛況也、又該團美術股音樂組、將於八月十二日開第一次娛樂會云、

◉競武場又有大角賽

長浜路南成都路口、巨籟達路競武場、萬國拳術大會、定於今晚九時、開拳術大決鬥、此次有桒立杜君、與耐克抱含爾君角鬥、爲最有興味者、因桒君專爲比賽、故特因小呂宋來滬、入場劵在南四川路三十九號美商賽雲石公司出售云、

◉集會表

▲陽曆本月時期	▲地點	▲召集者	▲事由
廿七日上午	重慶路吳餘里民國女子工藝校	暑期講習會	何世楨博士演講全民政治
廿七日晚九時	漢口路藝華總會	留美同學會與美大學俱樂部	飽歲爾君演講會

◉今日天晴而熱

昨日午後四時三十分徐家匯天文臺氣象豫報云、天氣晴熱、馬鞍島北有時令風、颶風已抵臺灣海峽南、顯逗遛於泊拉太斯島附近、臺灣海峽之上有旋風滿播、昨日午後三時前之二十四小時內、本埠氣候溫度最高九一・四、最低七六・三、去年同日最高九五・五、最低七五・七、

易安居容膝餐社

添售雲紗拷綢冰淇淋

本社開設英大馬路易安居樓上特聘專門技手精煮上等佳肴中西餐全備無論全席小酌均能隨時指點近因天時炎熱特增飲冰一門內有各種果露奶油冰淇淋創冰花凍鮮菓啫喱水等俱全茲又新從粵中自運到大批雲紗拷綢花色種類繁多又運到上等毛扇輕雅美觀茲爲優待顧客價目特別克己各種賜顧無任歡迎

電話中央二九三零　易安居容膝餐社謹[?]啓

和盛

洋裝首飾業之最老號

鑽石珠寶翡翠　白金金銀首飾　喜慶紀念禮品　自信比衆克己

江西路一九八號電話中央一五七七

照相業中之巨擘　心心照相館

電話中四七七六　上海南京路拋球場西

定價低廉　繳件迅速

學校諸君鑒

我國各學校所用之球拍、大抵來自外洋、每年外溢之利權、不知恒河沙數、本廠有見於此、特聘請名師、依法仿造、質料之堅固、式樣之精美、較之舶來品、實有過之無不及也、現當初次發行之期、定價特別克己、甲乙丙種、概以六折計値、藉示優待愛國諸君、祈賜顧爲幸、

商標

定價　八元（六折）　五元（六折）

上海網球拍廠敬啓　上海海寗路西新疆路華振坊五號十號

總發行所　心心照相館　上海南京路拋球場西首

舊象皮布舊呢出售

茲有舊象皮布與舊呢約各三十餘塊欲購者可來看貨再議價值請投函本報信箱第一百九十四號　730號

汽車出讓

CHEVROLET汽車一部約用過一年十分新好物主擬於即日赴他埠經商願從廉出讓計價洋一千二百元欲得者可從速投函本館第一百九十七號信箱　729號

諸君要研究拍照

是易學雖精的技藝　所以拍照第一要靠經驗

兆芳照相

資格最老故而經驗富足　且用上等材料新式快鏡　佈景光線種種設備完美　諸君賜顧竭誠招待週到

南京路三百六十七號　電話中央四四五〇

聲舞臺分號告白

英清和坊沿馬路第一家

首先發明大八綫戲濟公活佛　狸貓換太子　玻璃行頭　價念八元　住大世界後菜市街　電話中央四一九八或汕頭路

京王德岩　女子文武王鳳雲　都戲法王起魁

幼童奇藝魔彩變練與衆不同廣五馬路跑大廳馬法路中間西洋弄內

女子配角鄭少賡改良蘇灘

男女坐唱十二元八角

化裝蘇灘

普通十六元八特別念四元八自帶戲衣寓倫雞橋南牛莊路中

煤氣煮水

外間出售之水雖多潔淨然若向本行租用一熱水器可立得潔淨熱水既省時候又省金錢欲知詳細請函達西藏路五號大英自來火公司可也

保衛君自身及君僕役之康健　眼勉一求　涼爽庖厨

電灶助君致之以其散熱於必要地點而不浪費於烟囱及散射致耗君金錢損君僕役之康寧　如欲參觀各種烹調器具及詢問詳情請向南京路二十六號樣子間接洽

福州路十七號　工部局電氣處　電話中央二八三號

※常　談※

◎古歐客（四）　老圃

歐人服官華土。自博羅馬哥諸人始。而襄陽造礮一役。尤稱軼事。元世祖伐宋。徵礮匠西域。阿老瓦丁與其徒亦思馬因至。造大礮豎午門前試之。徹數十里。命送軍前。乃進攻樊。樊破。移以向襄陽。一礮中譙樓。聲如震雷。此即世俗所謂「礮打襄陽城」婦孺皆知者也。乃讀博羅之書。則言襄陽城與大可汗抗。凡歷三年。深溝高壘。不能卒下。博羅馬哥與其父尼古剌。其叔瑪非。獻計於大可汗。願造飛石大礮攻之。名曰蠻哥奈爾。可汗嘉納。使博羅等三人董其事。更雇一日耳曼人及奈司托利安教徒一人。皆精於此道者。礮成凡三具。每具可飛石重三百磅。可汗大喜。用以攻襄陽。襄陽人驚爲神。遂降伏。據此則造礮之議。實出於博羅三人。元史所謂阿老瓦丁。所謂亦思馬因者。殆一爲日耳曼人。一爲奈司托利安教徒。皆歐人也。

※衛　生※

◎牙粉的用法　瓊生

牙粉的用法。誰也不知道。但是我這篇所講。因爲我們普通用牙粉的方法。很不衛生。所以我來介紹一個新法。給諸君試用試用。

本來我們擦牙的方法。把牙粉放在牙刷上。然後入口。這個方法。很危險。爲什麼呢。因爲牙粉這樣東西。質地很輕。當我們入口的時候。肺管口恰巧張開。就此乘間而入。飛到肺裏。有三種害處。

㈠乾牙粉入肺部。肺膜受刺激。易成咳嗽。

㈡飛入肺部。與肺液相和。易成白色濃厚的痰。

㈢積在肺部。使呼吸不靈。易生肺病。

從這三項看來。吾們知道這個方法的有礙衛生了。我的新法子很是簡單。祇要先把牙粉傾入手掌中。和以清潔溫水三四滴。調勻。然後醮在牙刷上。入口。斷斷不會飛到肺部裏去了。不過有一樁事。要注意的。就是吾們的手。預先要用清水洗過。以免病菌傳入口中。方纔可算一個安全的方法。（乙種酬）

※經　濟※

◎採用金銀製貨幣之理由　逸

上古之世。交易須以實物。無所謂交易之媒介。其不便甚。後乃另擇一物。如貝殼等。使爲交易之媒介。如此則隨時隨地彼此皆可互相交易矣。迨近世文化漸開。此種媒介物又逐漸消滅。而代之以金屬。而諸金屬中尤特採用貴重金屬如金銀等。製爲貨幣。作交易之媒介物。其所以必採用金銀者。蓋有七種理由焉。請分述之。

㈠有效用及價值　夫所謂效用（Utility）者。即有滿足人類慾望之能力也。所謂價值（Value）者。即有交換力而能使人願以他物與之交換也。金銀之具有此二種能力。則人人之所知也。

㈡便於轉運　此乃經濟學上之便於轉運。而非普通所言之意義也。因金銀之爲物。即小量中而有極大之價值。故謂爲便於轉運。

㈢不易毀壞　金銀極不似鐵及他種金屬之易生銹。故不易毀壞。

㈣質量純一　全世界上所產之金銀。其質量同一純粹。即有相差。亦甚微細。

㈤可析可合　一塊之金銀。可分析之爲數小塊。而每小塊價值之大小。仍與其形體之大小成正比例。而此諸小塊可重融化使成爲一大塊。其價值亦無甚變更。

㈥穩固　金銀之價值雖亦有漲落。惟短期內如一星期一天或一小時者。其漲落則甚微。緣全世界每年出產金銀之量。與現時所有者比之。其相差甚鉅。非若現時所有之米麥。即爲前一二年間所出產也。且吾人用金錢之交易。恒爲短時的。而非長時的。故用金銀爲貨幣。於短時期內。其價值固甚穩固而無漲落也。

㈦易認識　金銀各有其特別之光澤與顏色。故易認識之。至有以贋幣而冒充爲金銀者。專家能用各種方法以試其眞僞。即非專家。亦可藉其耳目及感覺有以辨別之。

金銀有上述七種性質。故吾人特採之爲貨幣之材料。而他種金屬則用之者極鮮。（不受酬）

※道　德※

◎爲什麼呢　鼎

子女盈前。極應清心寡欲。爲什麼還要納妾呢。既有姬妾。極應絕跡妓寮。爲什麼還要狎妓呢。富有金錢。極應做些公益。爲什麼還要賭博呢。生性遲鈍。極應格外勤懇。爲什麼還要貪懶呢。自己無能。極應虛心請教。爲什麼還要妒忌呢。私囊已飽。極應安分守己。爲什麼還要剝削呢。信用既失。極應格外公正。爲什麼還要作弊呢。子弟驕橫。極應嚴加管理。爲什麼還要放縱呢。醜聲四播。極應快快回頭。爲什麼還要盜劫呢。擄人勒贖。極應依法論罪。爲什麼還要錄用呢。（乙種酬）

※法　制※

◎民事訴訟法上明定之期限　徵因

當事人延誤期限。恒受不利益之影響。故爲訴訟行爲時。不可不極端注意。除各地因距法院之遠近不同。另有增加在途日數辦法外。茲就現行民事訴訟條例所明定之期限分述於左。亦訴訟當事人必要之常識也。

㈠關於答辯者

被告答辯狀須於未逾就審期間二分之一以前提出。（三零九）

被上訴人於上訴狀送達後十五日內提出答辯狀。（五三九）

㈡關於抗告者

對於駁斥聲請推事迴避之裁決五日內提起抗告。（四七）

普通抗告於裁決送達後十日內爲之。（五五五）

㈢關於聲請或提出異議者

不經裁判而終結之訴訟聲請法院以裁決爲訴訟費用之裁判者。於訴訟終結後三十日內爲之。（一一二）

聲請恢復原狀自障礙停止時起二十日以內爲之。（二零六）

聲請補充判決於判決送達後十日內爲之。（二七三）

聲請除權判決於呈報權利之期限滿後三月內爲之。（六四一）

債權人須於支付命令所定期限滿後三個月內聲請宣示强制執行。否則支付命令之訴訟拘束力失效。（六一零）

債務人對於支付命令提出異議於送達後十五日內爲之。（六零三）

債務人於宣示强制執行之裁決送達後十五日內提出異議。（六零七）

㈣關於再審及不服之訴者

再審之訴。不服除權判決之訴。及不服禁治產宣示之訴。均應於三十日之不變期限內提起。（乙種酬）

※教　育※

◎余長小學之心憲　李廷懋

余以非才長萬竹女校。任事之初。萬竹聲譽已遍全國。慄慄危懼。因私擬心憲九條。以爲處事之準。心憲者。默誌於心。奉如憲法之謂也。迄今三年。此心憲之效。不無可信之處。因錄告有道者正之。

㈠調和同事之意見　同事意見未孚。即爲學校之敗徵。故校長之責。莫重於調和同事。人和斯事舉矣。遇事指導。互相體諒。互相補助。即調和同事之要決也。

㈡蘊蓄辦事之精神　無精神固不能進步。趁一時高興。易定舉措之方。每易蹈欲速不達進銳退速之弊。邇來制度學說。日新月異。如未將己校地位。深思熟慮。預備周到。輕云試驗。何以對學生。故學校之精神。以常能蘊蓄飽滿爲佳。

㈢師法已往　前人有示我以模範者。當一一回溯而默記之。無忘其精意所在。庶新發生之事。亦可比擬引申而解決之。

㈣計畫將來　問題發生。既經解決。目前已了。當思將來。不特求免覆轍也。并常宜規劃全局。默定若干年度之進行程序。現行之方法。時時循此軌道。不使旁騖。

㈤每日整理思想　極忙之時。腦筋易感疲勞。應辦之事。每致遺漏。判斷亦容有差誤。故每日必定一時間。使腦筋清靜。以整理其思想。

㈥隨時巡行校舍　未發生之危險。可改進之方法。恒可於無意中得之。暇時多巡行。必有觸發。

㈦忍耐數分鐘　遇劣等生有過失宜矯正者。最易發怒。事至即判。或怒發而不中節。能忍耐數分鐘。則心氣略平。處事易合轍而少後悔。

㈧自修半小時　不閱當報。無由得新知。無論如何忙迫。至少每日必閱當報半小時。

㈨以統計求標準　一事之了。一期之終。當有統計利害。以爲將來之標準以定。（不受酬）

※禮　俗※

◎婚禮鋪張者之殷鑒　樂聖

吾友王君鼎文。好結納。廣交遊。而於經濟方面不甚措意。家道已外强中乾矣。然其人猶好裝場面。凡事不肯因陋就簡。以示闊綽。往年爲其長公子結婚。踵事增華。備極一時之盛。婚禮用品。皆由附近店肆賒欠。統計不下二千餘金。迨至年終。紛紛索償。王無以應。然不欲因此而喪失面子。於是典質衣物以償之。不足。又復抵押產業。藉以敷衍過去。今則抵押之產。爲期已過。索債者踵相接。權其子母。未足抵償。不得已乃宣告破產。舉家無以爲生。朝饔夕飧。炊烟時斷。王君始大悔。然已無及矣。噫。婚禮之作用。不過告知親友。表示男女正當之結合。以別於無恥者之私奔而已。儘可因陋就簡。何須揚厲鋪張。如王君者。裝一時之場面。以至傾家蕩產。蓋亦無謂之甚矣。吾恐繼王君而起者。將不乏其人。爰作是篇。以告世之不自量力而好鋪張婚禮者。（乙種酬）

※雜　錄※

◎投考學校須知　逸

投考學校。非易事也。亦人生之大關鍵也。吾人在小學讀書。大率仍居本地。不必負笈他鄉。至中學大學。則須加以選擇。何者爲優。何者爲劣。何校與吾之志願相合。必一一有充分之研究。然後遲來投考。勿庸遲疑。既入此校。宜專心致志以求學問。不可朝秦暮楚。見異思遷。良以光陰至可寶貴。廢易學校。將一無所成。且中學大學爲一生事業之基礎。入學時安可忽乎。茲以投考學校之我見。錄之如下。

㈠投考學校。以擇同性質之二校爲宜。失之於彼。或得之於此。

㈠選定學校後。宜先調查以前投考此校者之考試程度。在二月前加以預備。

㈠投考寓旅館時。宜閉戶讀書。不可忽思游玩。有鴻鵠將至之心。

㈠考時用自來水筆。携墨水瓶。恐汚衣服卷子。

㈠入講堂時。宜態度從容。不可心惶意亂。致錯答案。

㈠答案不可冗長。以完全無誤而又能達意爲貴。

㈠試驗體力或測驗心理時。宜以敏捷之眼光觀察一切。從容之態度表現一切。

㈠口試時宜大大方方。與常人談話一般。最忌渾身發顫。若決囚之待鞫然。

㈠考卷不可汚損。不能掉換。

㈠考時不可東張西顧。

㈠題目有不明瞭處。儘可起立發問。

㈠考後如揭曉期尙近者。可留待揭曉。否則速歸。

※問　答※

◎尹子綱問

某甲與其友數人同居。一夕盜入室。持槍威嚇。某甲奪盜槍還擊。不料於心地慌亂之際。誤斃死一友。不知某甲亦犯殺人罪否。抑或負其他賠償責任。

答　甲之本意。因盜入室而行使正當防衛權。匆促間誤斃友人。係目的之錯誤。可不負刑事責任。　沈錡

閱報諸君閱報至此請（閉目合掌止念）誦南無阿彌陀佛百遍當能超生三界積無量福德　三尼弟子請願　BZ

洋棧招租
本棧坐落新閘橋北沿河光復路五十三號門牌五開間三層樓洋棧一宅後有白鐵平棧一宅占地一百五十方房屋寬敞上下便利水陸交通如合意者請即向內恒德洋棧事務所接洽可也　恒德洋棧啟　5917H

上海公共租界會審公廨理賬員通告
爲華人民事案第七七二四號中華商立保險公司經理員奉六月廿五號堂諭登報通告限下列各股東與經理於登報後兩期內投案證明爲何不應繳付所欠股款之全數逾期不到即將缺席判決特此通告各股東姓名及所欠股款開列如下程藏敬（經理）三千元　張貞記七百五十元　榮記七百五十元　燕貽堂七百五十元　蔣記七百五十元　萊昌岐三千元　顧云從三千七百五十元　萊西序三千元　朱存原堂六千元　竇季揮七千五百元　周翰記七百五十元　汪胡甲三千七百五十元　汪鳳記一萬五千元　汪貽德堂五千二百五十元　萬七千五百元
民國十二年七月廿五日　公廨理賬員薛邁羅通告　Z6518

菜館一覽
中菜　地址　電話
功德林　北京路
供養齋　漢口路
閬興樓　福州路四五六號　中四四四四
悅賓樓　湖北路二百號　中三九四九
雅叙園　湖北路三四九號　中三五七二
小有天　漢口路一四八號　中四四七六
味雅酒菜館　樂明路八七號　北三一八一
狀元樓　九江路一七六號　中五一五三
美麗菜館　漢口路浙江路角　中一三六二
容膝餐社　南京路一九二號　中二九三〇
元利　北四川路三三一號　北二四〇
大雅樓　漢口路浙江路轉角　中三九七四
太和園　九江路六十九號　中一七九四
消閒別墅　廣西路四三九號　中四三四二
燕華樓　湖北路五七號　中六七〇三
鴻運樓酒館　福建路四〇號　中三三八七
大慶館　廣東路一六〇號　中五四五五
大新樓　湖北路一五〇號　中三九三八
大慶樓　浙江路七零四號　中一九三五
老半齋　漢口路一三七號　中二一七七
杏花樓　福州路五零九號　中三五五五
粵商酒樓　北四川路　北二四七七
模範食衛生館　浙江路三三二號　中三九一四
鴻運樓　法租界大馬路　中二八一五
復興園　廣東路一五二號　中一六七二
福興園　福州路棋盤街　中七二二二
醉和春　漢口路一六七號　中一七一六
西菜
一品香　西藏路　中一二一七
一枝香　福州路三十三號　中三五八六
一家春　漢口路廣西路轉角　中三一八一
一江春　愛多亞路五十七號　中五四三七
寰球飯店　中七五九二
品香樓　福州路三〇五號　中四〇九八
大觀樓　福州路二七八號　中四三八三
派利飯店　天主堂街　中一八二四
嶺南樓　福州路九十四號　中二四一六
大東酒樓　南京路英華街　中九〇二五
遠東飯店　六馬路口
東亞酒樓　南京路
灿利飯店　江西路念五號
倚虹樓　福州路浙江路　中四四三八
新利查　廣西路九十二號　中四六三九
滬中飯店　南京路口　中六九〇一
禮查飯店　黃浦灘七號　北二〇〇
卡爾登　寧波路六號　中二三〇
卡爾登　靜安寺　西三六三七

大字圈點分類詳註第一善本
三十六子全書
發售預約
三版增刻
總目　◎孔子集語◎文中子◎揚子法言◎新語◎賈誼新書◎忠經◎傳子◎續孟子◎仲蒙子◎荀子◎海樵子◎陰符經◎老子◎莊子◎列子◎握奇經◎六韜◎孫子◎吳子◎司馬法◎尉繚子◎素書◎心書◎三略◎管子◎晏子春秋◎商君書◎尸子◎韓非子◎山海經◎燕丹子◎墨子◎鬼谷子◎鶡冠子◎關尹子◎淮南子◎三版增刻◎黃庭經◎金玉經◎孔子家語◎顏氏家訓◎聰訓齋語◎獨斷
三十六子全書預約將滿欲購從速　六月底出版了　切勿失此機會　[illegible]
全書精裝五十六冊分裝七函　定價洋紙十七元　中紙十四元　預約半價　洋紙五元　中紙七元
原本影印　錢志新編　後附論錢絕句　[illegible]
全書精裝八冊一函　定價八元　預約四元　印有樣張函索即寄
總發行所上海掃葉山房　代售處各省大書局
大字足本漢書評注　百大名家著作　預約五月底如期出版　現發售特價照碼六折一月爲度　定價中紙八元　洋紙十二元　[illegible]
大字斷句曾文正公家書　六種彙刻　家書　家訓　日記　手札　雜著　大事記　[illegible]

惠泉汽水廠出品　請至法大馬路五〇一號內九一〇房　康成造酒廠購取　[illegible]

轉衰老為少壯

六旬老翁强若少壯

劉震南君傳其學生四人

中華國技傳習所所長南洋大學國技教習劉震南先生來函云第威德虎力丸功效卓著服後果見奇效爰特爲之證明此丸於健腦補血洵無上妙劑以余職務蓁繁體氣當須强旺方能任事今余年雖六十五矣仍壯旺如故而能照常授課誠虎力丸之功也此丸乃唯一補品僕敢介紹與吾男女同胞云云劉君年逾花甲仍能操用各種武技彼常服虎力丸覺康健與少年無異君如採用劉君方法試用虎力丸則知此丸眞有使人驚歎叫絕之妙凡下列各症有藥到病除之功

虎力丸主治　血枯症　經期不正　抑鬱　血毒　憔悴　疲倦　腦筋失力　胃口失常　神經失力　產後虛弱　肌肉無力　神經疲乏　神經所致之頭痛症　不消化症　腦系痛　神經炎　壯年衰弱　失眠症　婦女諸症

◎此虎力丸藥性不熱冬夏宜服

第威德虎力丸冬夏咸宜

第威德製藥公司鑒茲附上郵票二分請寄下虎力丸樣品一份仿單一張

（申報）贈券

省　城　鎮　街　號　君收

將此券剪下寄交本公司來函無郵票或郵票不足者恕概不答復

價目　大瓶每瓶售洋二元七角半　每半打十五元　小瓶每瓶售洋一元五角　每半打八元

大瓶裝丸比小瓶多一倍半購大瓶較爲便宜

發行所　英商第威德製藥公司　上海漢口路A字第一號　上海郵政信箱九四五號

各大藥房均有出售如拿埠無從購用請直接向本公司函購來函購貨務請掛號爲要

虛弱七日得愈

患病數月受盡諸般痛楚

江蘇蘇州齊門內同號徐鑑鴻君患病數月受盡諸般痛苦因欲恢復康健曾連服多種藥品無一見效及服第威德虎力丸始獲全健茲錄徐君由蘇州寄來謝函如下

徐鑑鴻君

余患骨節疼痛體氣虛弱雖徧服許多貴重藥品均無效益本月廿三日購　貴公司之虎力丸一大瓶試服四日即覺胃口加增經一星期竟能强健倍昔今則完全治愈矣故余曾將　貴公司之出品到處介紹以濟同病云云於此可見第威德虎力丸功效之巨速實爲他種補劑所不及且此丸甚合華人體格雖在夏季服用藥性亦不患熱

虎力丸主治　血枯症　經期不正　抑鬱　血毒　憔悴　疲倦　腦筋失力　胃口失常　神經失力　產後虛弱　肌肉無力　神經疲乏　神經所致之頭痛症　不消化症　腦系痛　神經炎　壯年衰弱　失眠症　婦女諸症

第威德虎力丸冬夏咸宜

第威德製藥公司鑒茲附上郵票二分請寄下虎力丸樣品一份小書一本書內有陰陽日曆及衛生良法

（申報）贈券

省　城　鎮　街　號　君收

將此券剪下寄交本公司來函無郵票或郵票不足者恕概不答復

英商第威德製藥公司　上海漢口路A字一號

價目　大瓶每瓶洋二元七角五分　小瓶每瓶洋一元五角　大瓶每六瓶洋十五元　小瓶每六瓶洋八元

大瓶裝丸較小瓶多一倍半購大瓶較爲便宜

◎各埠各大藥房均有出售如蒙直接函購必請掛號否則如遺失本公司恕不負責

名人

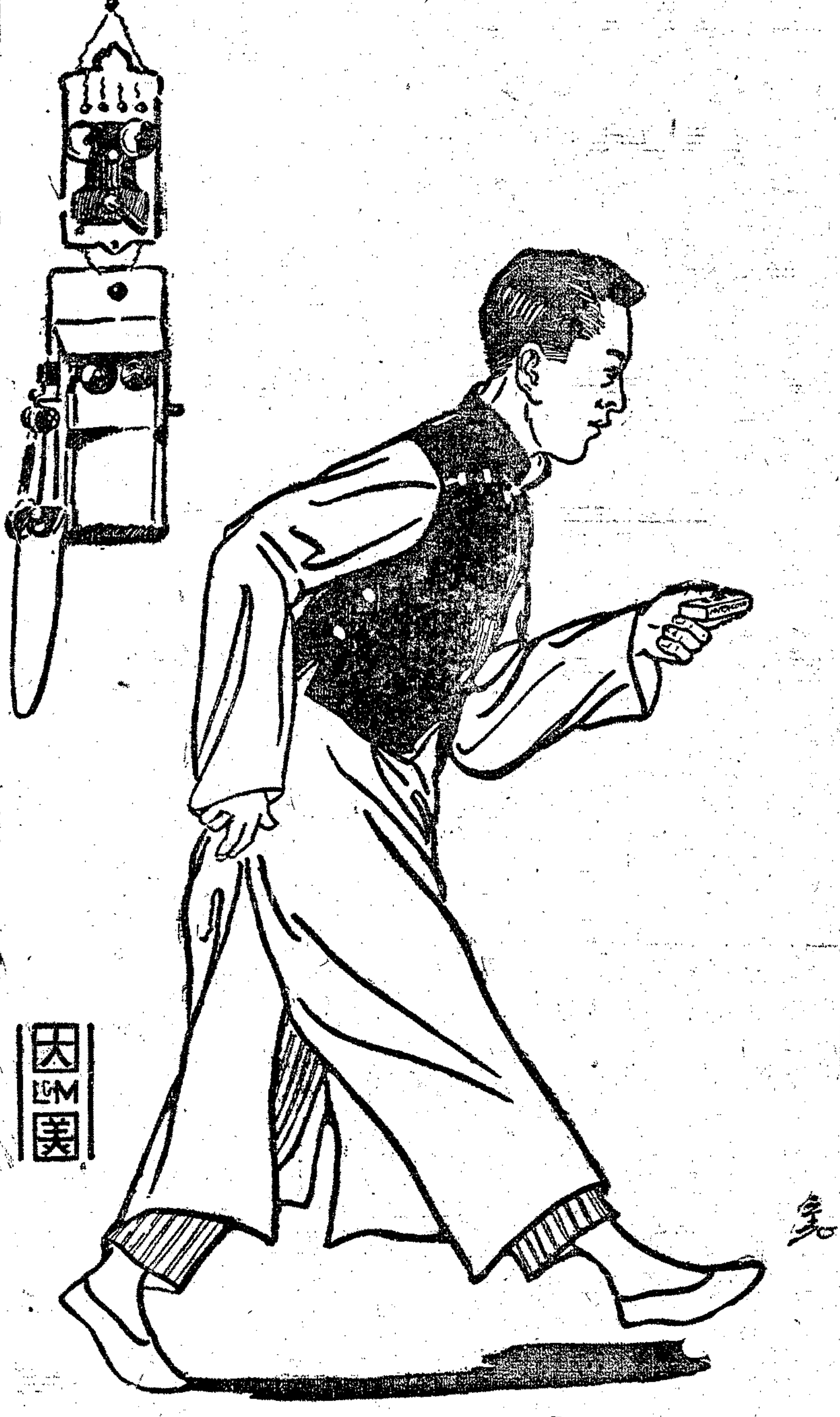

大美

上等人士吸之最宜

大美烟公司